No 9597 Shanghai Sunday May 10 1931. THE EASTERN TIMES Published every morning including Sundays

時報

民國二十年五月十日星期日
今天三張大洋三分二厘
今日圖畫時報閱者注意
第九千五百九十七號
中華郵政特准掛號立券執照包特別優益寄遞之報紙

中國古今地名大辭典

硬布面 一千五百餘頁
高九吋 寬六吋
定價八元
特價六元
郵費連掛號費二角一分
七月底截止

縱橫萬里 上下古今 一切地名 有檢即得

臧勵龢等編 本書於羣經重要地名,歷代史志郡縣,及山川形勢,國防要隘,與夫古蹟,名勝,交通,實業,風俗,物產之概況,新置之市區縣治等,無不採輯,所收地名不下五萬餘條,計約二百五十萬言,實為中國史地學界空前未有之參考巨著,編首列檢字表,編末附全國鐵路表,全國商埠表,各縣異名表等,極便檢查.

商務印書館

貞鑑侹覽

你的生意卑由亮侹代為辦好你不滿意儘可面說為何ㄔ別而行致你亮兄家中大小不安你做之事已蒙亮侹諒解決不責問務希見報回家勿再自誤後悔莫及或先來信註明住址速寄澤裕轉我亦可 初泉白

天利洗染公司今日開幕

本公司專門洗染中西衣着取件迅速價格特別克已特於開幕期內大放盤一月以酬各界惠臨之雅意特此通告

地址北四川路二一八〇號(靶子路南首)

日本湯本求眞原著
劉泗橋先生譯

國醫科學研究的唯一巨著

皇漢醫學

醫藥界新源泉的最大突流

總發行所上海西藏路平樂里八十九號東洞學社

漢醫發源雖古暗合科學已經近代學術界之證明本書為日本湯本求眞習西醫後因西術有窮而翻然研究漢醫數十年之心得實漢醫唯一系統的證實的破天荒名著劉先生為醫界明星竭盡心血乃至斷送生命始譯成此書其名貴可想見有志醫學者(無論中西)必手此編以窺堂奧存書無多幸勿交臂失之為要

全部精裝三冊定價十二元特價八元
外埠郵購郵票九五寄費四角國外一元

總經售處上海四馬路中市全國各省市商埠世界書局

日本湯本求眞原著 劉泗橋先生 臨床應用漢方醫學解說

臨牀施治之要典 實驗醫療之秘笈 醫以實驗為重臨床施治必有充分之經驗本書為湯本求眞以其數十年之實驗作學理的報告讀此一卷無啻習半生醫業家欲增學識富經驗者其於此中求之

全書精裝一冊定價二元特價一元六角
外埠郵購郵票九五寄費加一國外加二

及各省各大書坊

上海華商紗布交易所經紀人公會啓事

本公會為便利交易所法及施行細則執行起見會於民國十九年十二月廿五日召集全體會員大會議決自二十年一月一日起各會員(即經紀人)應將所做買賣交易暨登所帳絕對不得遺漏其通知書必須經由本所蓋章證明方能有效其交易所法第三十八條及施行細則第廿九條之規定確上體政府立法之意尤應嚴格遵守在案自二十年三月一日起如有本公會會員發現違背前項情事經委託人提出確鑿證據報告本公會者除由交易所依法辦理外本公會依照民國二十年二月十一日本所與公會及各會員共同訂立之協定書所規定酬勞金二千兩給予前來報告第一人如該報告有二人以上者則以第一人得酬如同時前來報告者則以所提證據較為確鑿者得酬如所提證據具經本公會認為同等確鑿者則此項酬勞金應由報告者均分之合併聲明

和興鋼鐵股份有限公司聲明出租廠產公告

緣和興鋼鐵股份有限公司遵照前股東會之議決由董事長等為代表於本年四月十五日與同見證人等與鼎新公司簽訂租廠合同將其自有坐落上海浦東周家渡鋼鐵廠一部基地廠房並該地上全部房屋與其他一切財產及廠內全部機器物件與其他[illegible]租與鼎新公司[illegible]

中華民國二十年五月五日

鼎新公司聲明承租公告

[illegible]發生之人欠欠人概歸鼎新公司享有負擔至以前和興鋼鐵股份有限公司名下之人欠欠人則歸和興鋼鐵股份有限公司享有負擔與鼎新公司無涉恐未週知特此登報聲明

上海緒綸綢緞大同業 春季大減價三星期

國歷四月念六日起

北市 老九章 老介福 老九和 老九綸 大綸 大盛

南市 何恒昌 大昌 大成 立興祥

第二十七卷
兒童世界

十六期
風箏上(彩色封面) 鴨先生上課(詩) 渲二男(中國神仙故事) 冰窖的故兒(圖畫故事) 猪拐腿(故事) 二隻羊的命運(歌曲) 葉(自然談話) 三個小發明家(手工遊戲) 爬蟲(動物故事) 黃鶯(童話) 尋塊鳥(名著譯述) 地理名詞圖解及兒童作品

十七期
野外的小仙人(彩色封面) 呂純大夢(名著譯述) 龍夫人的故事(圖畫故事) 年輕猴我們的國歌(小歌劇) 牽牛花(詩) 王十八(中國神仙故事) 爬蟲(動物故事續) 地理名詞圖解 三個小發明家 光合作用(自然談話) 海內巨人(童話) 兒童作品

每冊五分 全年五十冊二元五角

商務印書館啓

建築上海市政府新屋招標

(圖樣及說明書)自五月四日起至十五日止向南市毛家弄工務局領取每份繳洋念五元無論中標與否概不發還
(保證金)投標保證金三千元於領圖時隨繳不中標者於繳還圖樣後照數發還
(開標日期)五月十六日下午二時在工務局大禮堂當衆開標

江蘇銀行紀念存款贈送禮券 明日截止

本行於四月十一日舉行廿週紀念總分各行同時優待存戶贈送禮券一月茲期限將屆準於五月十一日截止敬希各界注意特此通告

中南銀行儲蓄總部

本行各種儲蓄存款利息均極優厚手續便利印有詳章函索即寄儲蓄種類如後

(一)甲種(二)乙種活期 (三)定期 (四)整存整付本利證(計分五元至一千元六種滿洋一元即可存儲) (五)零存整付 (六)特種零存整付 (七)整存零付

分五十期隨時可以儲存無時期數目限制

地址 上海漢口路七號電話六六一八一 虹口分行北四川路老靶子路北首電話四一九八六 六六一八一 南京黑廊街卅三號

萬利自動鐾鋒保安剃刀

經濟合算

此乃著名之萬利保安剃刀・每套內有刀皮一條刀片三張・此剃刀內有自動鐾鋒之機關・刀片鋼口每日鋒利・因此能使三張刀片可用多月・不必更換・然此剃刀定價並不昂貴・人人可以購置一套・(五)

萬利函購券

如寄下大洋二元(用掛號信以防遺失)當即奉上萬利自動鐾鋒保安剃刀一柄附刀皮一條刀片三張共裝一匣 函寄上海圓明園路十一號洛士利洋行萬利剃刀部收 此券外埠及上海均有效 姓名 住址 (時五)

英國倫敦 萬利自動鐾鋒保安剃刀公司精製

各藥房各大商店均有出售

上海經理 洛士利洋行

"VALET" Auto Strop Safety Razor

漢晉西陲木簡彙編預約券

吾國回疆木簡自英吏史坦因發掘西去後國人迄未得一窺全豹法人沙宛教授曾選印半數牛津大學出版其書在西國已難購買而國人編印之流沙墜簡未得半數且尺寸差小坊肆亦少存本至沙宛教授未印之半數歷時久久東西兩地均各未見刊布茲由暨南大學教授張鳳博士留法之時曾與法教授馬司伯祿合作考訂攜沙氏之初印本及在馬氏處之未印本歸國分初編二編附以合作時手訂目驗之釋文付敝局用珂羅版印行書關漢晉文獻西北史乘中外歷史家考古家美術家當以先覩為快也共印二百冊以一百冊出售預約每冊定價十六元成書後不折不扣預約十元先付五元六月底再付五元取書 上海望平街有正書局

初編二編附釋文合訂一大冊計木簡千餘珂羅版本國紙精印百餘頁 張鳳先生釋文 葉恭綽先生序言

中華書局附設函授學校

英文科 六級全開

校長 吳任之博士
主任 馬潤卿博士
教員 均留學英美知名之士

▲宗旨：本校設英文科，用函授新法，教授英文，務使初讀者得循序進步，已讀數年者得正確深造。
▲分科：本科分初等、高等二科，每科各三級，與新學制初中高中略同。高等科畢業成績優良者，可逕入大學。另設選科，備略有根柢者，就志願及需要，選習一科或數科。
▲科目：初等第一級，注重基本練習，讀本、文法、會話之外，更有正音、拼法、造句、習字、記字捷徑等。二年以上，各級程度逐漸加高。選科分讀本、初級文法、高級文法、造句、修辭學及作文、文學、歷史、初等尺牘、高等尺牘、會話、初等繙譯、高等繙譯等十二科。(印有簡章函索即寄)
▲改卷：實行改削課卷，與僅標正誤符號者迥別。
▲學費：一年級二十元，二年至六年各三十元，選科每種自六元起至十五元不等。
▲獎勵：修滿一級，考試及格，有現金獎勵。畢業而考入大學者，得由本局補助學費。

中華書局發行

中華 英語留聲機片

馬潤卿博士　周開甲先生編輯課本
美國司密斯夫人(Mrs. Clarinda Smith)發音

內容　共三十課：(1)發音—主音字母(2)發音—僕音字母(3)日常用語(4)幾個常用動詞的變格(5)普通問答(6)普通問答(7)名詞(8)名詞(9)代名詞(10)代名詞(11)成語(12)成語(13)形容詞(14)形容詞(15)動詞(16)動詞(17)不規則動詞(18)副詞(19)前置詞(20)介詞與感歎詞(21)運動會話(22)百貨商店會話(23)輪船會話(24)火車站會話(25)電話會話(26)市車會話(27)醫室會話(28)學校會話(29)家庭會話(30)商業會話

特色　係就中國成童成年之能力與需要編輯。其特色有五：(一)注重發音　開機靜聽，不啻一不倦不厭之外國教師；(二)注重文法　各種文法之應用，無不完備；(三)注重實用　開首既有短句數課，後部復有分類會話；(四)深淺有序　與英美機片不適華人用者，迥不相同；(五)售價低廉　不及外國通行語言片售價之半。

售價及件附　此機片三十課十五片　連課本一冊　附贈新式英華雙解詞典一部　定價四十元　特價三十元

(辛97)

國民會議決議
自動廢除不平等條約
推項定榮等十一人起草宣言
教育案及政治總報告付審查

國民會議九日晨九時、開第二次大會、出席四百五十九人、列席六十一人、主席團張學良、于右任・戴傳賢・張繼・吳鐵城・陳立夫・林植夫・周作民・劉純一・主席張學良・秘書長葉楚傖・主席恭讀總理遺囑後、宣告今日爲國恥紀念、全體肅立靜默三分鐘、(討論事項)㈠國民政府送議確定教育設施之趨向案、先由國府主席蔣中正、委員蔡元培、先後說明、代表王卓然、陳燮勛、莊崧甫・龔會琫・李嗣聰・張乃燕・陳布雷・相繼發言、主席宣布交提案審查委員會審查、各代表如有意見、可用書面交審委會、決議無異議、通過、休息十分鐘、繼續開會、主席宣告變更議程、討論項定榮等臨時動議、廢除不平等條約案、決議由國民會議決議自動廢除一切不平等條約、并推項定榮、劉蘆隱・邵力子・陳布雷・戴淸廉・謝作民・馮天如・陳誠・莊崧甫・王卓然・羅桑堅贊等十一人起草宣言、由邵力子召集、表決時、全體一致起立、掌聲雷動、并大呼打倒帝國主義、廢除一切不平等條約等口號、全場空氣緊張、㈡國府送議政治總報告案、先由蔣主席說明後、決議組持別審查委員會審查、由蔡元培召集、十二時半散會、(南京九日電)

◎九日下午三時、提案審查委員會、廢約宣言起草會、約法審查會、財政經濟兩組合併審查實業計劃審查會、均開會、十日無會、全體代表、十日晨十時、參加中央體育場即全國運動會場奠基典禮、十一日晨九時、續開第三次大會、(南京九日電)

◎國議蘄代表劉作舟等、提確保國家和平統一案、主軍民分治、現役軍人不得兼任政治、發表政治主張、並縮減全國軍隊爲六十個師、逐漸改募兵爲徵兵制、駐軍應在國防區域、各省縣除剿匪或其他必要外、僅設警察、不得駐軍、(南京九日電)

◎國民會議閉會定十五日上午行閉幕式、下午在飛機場舉行閱兵典禮、部隊爲警衛師等、(南京九日電)

龍雲通電

◎龍雲六日通電到京、駁古陳各電、並望全國一致擁護中央、睾尚統一、(南京九日中央社電)

蔣召見何鍵

◎蔣九日召見何鍵、詢湘省政情及西南近況甚詳、(南京九日電)

四省剿匪 將在京開會

◎何應欽定日內召集何成濬魯滌平劉峙何鍵王金鈺李鳴鐘等開湘鄂贛豫四省剿匪會議、討論聯剿赤匪辦法、與根本肅淸計劃、(南京九日電)

進剿賀段

◎王光宗部擊潰賀匪、佔領歇馬河、正向馬良坪進剿、郭勛八日到洋坪、李宗鑒旅在南漳分途進逼、(漢口九日電)

◎徐德佐即由岳口出發剿段匪、限一週內肅淸、(漢口九日電)

林雲陔 兼代粵財廳

◎八日粵省府議決推林雲陔兼代財廳長、慰留中行長沈載和、派張百川代秘書長、(香港九日電)

◎此間盛傳中央將派員來粵、(香港九日電)

韓軍校閱

◎韓軍九日早七時大檢閱、參加軍隊兩萬餘、曹福林李宗弼致訓、(濟南九日電)

晉綏將領 請撥軍餉

◎晉綏將領八日電張學良、感謝盡力籌劃軍餉、並請中央提前撥發已允補助之軍餉、(太原八日電)

于鳳至抵京

◎于鳳至九日晨抵京、過浦歡迎者有宋美齡宋藹齡及各院部會長夫人數十人、于入城後、即赴張學良行轅休息、宋美齡當晚設宴洗塵、(南京九日電)

孫王將回京訊

◎京訊、孫科王寵惠病已痊可、定十日晚偕張人傑李石曾吳敬恒由滬返京、出席國議、(南京九日電)

首都檢查郵電

◎首都衛戍部以五月紀念節甚多、爲防反動宣傳、特檢查郵電、咨交部請轉飭郵電各局協助檢查、(南京九日電)

國府命令

◎國府九日令、㈠辦理國民會議秘書處籌備事宜葉楚傖、呈請派楊宜襄爲國民會議秘書處秘書、應照准、此令、㈡兼行政院院長蔣中正呈、據海軍部部長楊樹莊呈請任命王大焜林培堃爲海軍馬尾要港司令部參謀、鄭璣林瑞田爲海軍廈門要港司令部參謀、應照准、此令、(南京九日電)

崇安擊退贛赤

◎林秉周電省、贛赤匪方志敏、由石塘竄崇安長澗、已於五日擊退、(福州八日電)

川戰可望和平

◎渝電、川北李其相劉文輝各軍、經劉湘勸阻、李退南充、劉軍退潼南、北道戰事可望和平解決、(南京九日中央社電)

廈門雙十中校風潮中 校長遇刺奇聞

◎廈門雙十中學風潮未息、(詳情誌六日本報)校長黃其華奉教育局令、以該校雙十學會不合組織、解散、改組學生自治會、八日黃外出遇刺、傷左臂、兇手逃、公安局圍搜員生宿舍、無獲、是案眞相不明、(廈門八日電)

◎雙十校長黃其華被刺傷案、警察九日晨二時搜查大橋頭水仔乾七五號、捕雙十學會主要生未獲、晚再緝教員某、(廈門九日電)

五九國恥紀念

◎中央九日晨八時、開五九國恥紀念會、中委丁惟汾主席、何應欽致詞、謂五九國恥紀念、是紀念民四五九日本強迫北京政府簽訂二十一條件的事、時袁氏熱中帝制、不惜犧牲國家主權、承認他侵略滿蒙魯閩等處要求、嗣更進行侵略、民十四五卅慘案、六二三沙基慘案、與民十七五三濟南慘案、繼續發生、此均我全國同胞奇恥大辱、永遠不忘、今天紀念五九意義、要使全國民衆知日本全違反我全民意思、刦奪我土地主權、殘害我民族生存、我國民誓死不能承認、今帝國主義有赤白兩種、其爲害則一、吾人應誓死與之奮鬬、本席於國民會議中、鄭重討論廢除不平等條約、望各同志努力前進、以達目的、(南京九日電)

◎五九紀念日濟南民氣極憤慨、全市下半旗、停止娛樂、各界在市府開國恥紀念會、王育民主席、各代表均有演說、議決電國民會議、請決議㈠即廢除不平等條約、㈡無條件收回法權、又日方派便探金子三級假冒我國工人、混入大會、刺探消息、被發覺、逃去、(濟南九日電)

葉翼熊案上訴宣判 仍處無期徒刑

◎葉翼熊案、七日下午高等法院宣判、原判撤銷、葉預謀殺人未遂、判處無期徒刑、無期褫奪公權、未經允准而持有軍用槍彈、處有期徒刑一年、執行無期徒刑、無期褫奪公權、較地方法院原判僅刪去侵佔部分、葉聲請將全部紀錄抄閱、法官允准、(瀋陽九日電)

航署電請 黃秉衡回國

◎蔣主席以張惠長赴滬就醫、令毛邦初代理航空署長、航署已電旅歐黃秉衡速回國、(南京九日電)

汽油船失火 殃及鄰船

◎九日晚十時、下關龍江橋下有裝載汽油之船失愼、延燒一時許、並殃及鄰船六七艘、傍岸大小船隻急駛入江心避災、(南京九日電)

蘇省特產 展覽會開幕

◎實業部國貨陳列館舉辦之江蘇特產展覽會、九日開幕、會期一月、省農廳長何玉書到會參加、(南京九日電)

戲場炸彈 半月兩見

◎老圃遊戲場八日晚又發現炸彈、傷七人、半月間凡兩見、警部極注意、(漢口九日電)

◎老圃遊戲場、八日夜突有炸彈一枚、自場外飛來、當傷遊客七人、舁往協和醫院診治、該場當呈請行營及警備部維護、(漢口九日國聞社電)

福州彙聞

◎陳鍘齡強編黃炳武部隊、黃來省請保安處主持、(福州八日電)

◎郭詠榮向各商勸募庫券、已募足三十二萬、(福州八日電)

葉定國部 突入同安

◎葉定國部便衣隊二百餘、軍服者百餘、八日夜突入同安城、(廈門九日電)

漳平剿匪

◎漳平五日晨爲匪林雨高陳文星圍攻、剿匪部令陳詹兩部馳剿、(廈門九日電)

◎四十九師特務營調詔安、五日開拔、(廈門九日電)

劉湘母喪

◎劉湘因母喪電蔣主席、請辭職奔喪、聞蔣主席決去電慰唁、並酌予給假、囑其移孝作忠、(南京九日中央社電)

屠慰曾等 由俄返京

(南京九日中央社電)

外交消息

◎中蘇會議東路組專委屠慰曾・王曾思、由俄來京、向鐵外兩部接洽交涉材料、日內謁王外長、即赴俄、又專委胡世澤電告、十四日可抵莫斯科、(南京九日電)

◎中波商約附加議定書、在立法院審議中、俟國府批准、即通知波代表、自互換文件一月後發生效力、並約定公布、(南京九日電)

◎中挪中荷撤廢領判權條約、以手續未備妥、將緩期公布、(南京九日電)

江陰如皋 鎗決匪犯

◎東鄉著匪秦起雲、九日下午槍決、(江陰九日電)

◎如皋九日槍決匪犯繆福龍周和尚劉九林蘇宁福錢金五名、(如皋九日電)

北平九六暗盤

◎九日九六暗盤一七八二五、(北平九日電)

國貨

澎可寧

能助腸內消化且治腹瀉

PANKONIN

上海南市虹橋西首 康福西藥店發行

漢口教育界不幸
教室倒塌：
死二人……重傷一人……輕傷數十人
校長停職候查覆核辦

漢口通信、本市模範區義祥里市立第四十二小學第二部教室、於八日上午九時三十分、突然倒塌、致發生空前慘劇、計學生死者二人、重傷者一人、輕傷者數十人、

肇事情形　八日上午九時、義祥里市立第四十二小學教室、二上二下兩級學生、正聯合在該處上課、由女教員許端芳、教授樂歌課時、全樓震動、突然下墮、學生九十七名、及該教員、以及桌椅雜物、齊隨樓板倒塌、一時響聲震天、附近街鄰、及駐防愉蔭里之四十八師憲兵營、聞警趕至、急施援救、將此一羣天眞爛漫之學生救出、傷頭傷足者、不計其數、當由學校當局、送往市立醫院就診、市府及教育局、亦派員前往救護、計因傷重斃命者、有周廣世、(係該校四級生主任教員周玉涵之子、年十一歲廣濟人)魏天章(年齡籍貫不詳)二名、重傷者胡煥炎一名、(第四路軍駐漢辦事處長胡燮槐之子、年十歲、湖南人)其餘輕傷者、有田金葉、曹漢成、王有金、狄利文、張德忠、葉望保、翁有月、李佑君、丁徐東、任自如、劉若廷、良秉鈞等、分往市立醫院、天主堂醫院、崇德醫院、漢口醫院、據醫生診治報告、皆不致有生命之虞、記者於事後、即往肇事地點食勘、殘磚敗瓦、備極淒涼慘怛、而殞命之兩生、陳屍路側、慘不忍視、據路人傳說、尚有五人、不知下落、未知埋屍石堆中否也、

倒塌原因　倒塌原因、據記者調查、共有三說、㈠本市教育經費、極感不敷、該校初僅愉蔭里一部、學生人多、遂由該校校長周席塵呈請教育局增加班次、並擴充校址、經四次要求、始增一班、乃覓定義祥里「十九」「念一」兩號房屋、爲第二部教室、當該校於三月向教局請撥修理校址費用時、第二部尚未成立、所領之款、僅供修理第一部教室之用、至第二部成立後又以領款困難、設法由校中經費項下、移挪少許興工修理、至八日尚未完工、該部學生遂暫在樓上受課、致發生此慘禍、㈡該部係(十九)(二十一)兩棟房屋、唇齒相依、該校爲便

凌霄漢閣談薈 (廿七)
▼「佛法」與「孔道」
▼洋名與華字 (二續)

時報版權 不許轉載

東洋名詞

哲學與宗教是中國字、其背景各爲西洋名詞。然雙方並非直接、乃經過日本之媒介而後結合者。是故 philosophy 爲西洋名詞、「哲」與「學」爲中國字、不與西洋發生關係者也。將此兩字聯綴作 philosophy 之正譯、而轉販於中國者日本也。(「宗教」・「博士」及其他亦如此、不勝枚舉。)此因大歐化之前、已經過一度仿歐式的日本化。「東洋乳娘」、實在「西洋保姆」之先。東洋貨先入爲主、故至今已成積重難移之象、只就此等名詞一加考察、即可知當日東洋乳入人之深。

第一次提倡洋乳之巨子有二、一新會梁啓超、一侯官嚴復。梁氏所介紹者完全爲經過東洋爐之西洋貨。嚴則精通西洋文、有直接歐乳抵制日貨之雄心。凡日譯之詞、彼皆不屑、即如哲學二字、嚴譯爲愛智學、蓋從 love of wisdom 而直譯者。當時梁嚴二氏在新民叢報上曾一再商榷。(實則東洋名詞固多劣貨、而亦未必竟無是處。如 philosophy 之譯哲學、哲字在爾雅即作「智」字解。書經「濬哲文明」「知之曰明哲」皆「智」之義也。而 love of wisdom 既是 philosophy 之一種抽象的常解、則哲學二字、已甚渾括、並無不合。)假使嚴氏抵制日貨之計劃得以成功、則「哲學」與西洋名詞 philosophy 早已脫離關係矣。

但就日本之所謂哲學而論、(即西洋之 philosophy 而爲

等等不一

中國所流行應用者)、其意義亦復等等不一、可大可小、可高可低、可廣可狹。有所謂第一哲學焉、有所謂道德哲學焉、有所謂宗教哲學焉、有所謂自然哲學焉、有所謂人生哲學焉。哲學之抽象的意義既爲求知愛智、易言之則凡事尋求所以然。大之則萬象之探原竟委、中之則百科之精益求精、小之則一事一物之不盲不妄、無不可以稱爲哲學。吾人下筆作一短文、其中若有一中心思想、超乎所寫之事物而有提示之意味者、亦可謂之有哲學之文字、乃至一言一動之有意識不肯人云亦云不矯揉造作者、皆爲哲學的言動。故曰哲學無對象。惟其無對象是以無定限。大雄氏書既高出一切、高出一般之所謂最高哲學第一哲學以上、似亦不妨臨時稱爲哲學。如歐陽君所謂「不說眞理而說眞如」「必談知識之本原、惟有佛法爲能知」「但說唯識不言宇宙」既已有說、既已能知、則謂之哲學亦奚不可、以其所說所能超乎羅素柏格森及往古來今諸哲學家之上也。故謂之曰「最高深」之哲學、卑人之本意原不欲使大雄氏下儕於一般之哲子、一則卑人對於西洋哲學亦持客觀、無須特重。二則初不知佛學諸君已定「佛法」二字爲超越哲學之名詞。卑人於此名詞、及諸君所公認大雄氏之超越地位、並不反對、此間所聲白者、只是前文所云「最高深之哲學」、只爲行文之便利、(亦以哲學之意義無定限故)決無屈「佛法」以伍哲學之意思也。

可敬之精神

哲學家可敬而又可悲。其可敬者求知求眞、勤勤然、遑遑然、金石爲開之勇氣、而又有虛懷若谷之精神。故哲學家無時不自信、亦無時不懷疑。故如造化之原有唯心・惟物・惟實・惟識・一元・二元・原子・電子・諸說。彼之所求者爲最後之眞 ultimate nature、至大之原 first principle、而孰爲此眞此原、哲學家則不肯加以最後之肯定、(此指全體而言、其在個人之自信力上或有一時之肯定、例如主惟心者既有所主、當然要先下一肯定之決心、以定尋求之軌道、)不過苦苦的向前追求、此路不通、另闢一路、子不必同於父、弟不必和其師、乃至本身亦不必其前後之一致。所謂行健不息、無必無我者此可敬也。

可悲之迷妄

其可悲者、既曰無對象但求眞理矣、又常懸一大對象於心目中、因此大對象之不可捉摸、乃各就小對象以鑽之研之、時而曰在心矣、時而曰在物矣。或曰當求之於知。或曰當返之於實。曰無對象而對象乃多而益歧、曰求眞理而眞理乃變而愈幻、逐萬物而不返、涉歧路兮旁皇、此可悲也。(未完)

時報廣告刊例

圖畫時報 每行九角 限三寸半高三行起碼地位須預定
時報新光 每方寸二元 三方寸半起碼套色價格另詳
特別長行 每行九角 計五寸高登在新聞欄中三行起碼
特別短行 每行六角 計三寸三分高登在新聞欄四行起碼
封面長行 每行一元八角 計十寸高二行起碼套色價格另詳
後幅長行 每行一元五角 計十寸高三行起碼
普通地位 每字一分五厘 六十字起碼
套色廣告 每方寸一元五角 一方寸半起碼

▲附註▼ 計算行數以本報五號字爲準每一英寸高可排十個五號字即作十行計算
加一色每期費十五元二色四十五元三色九十五元四色一百六十五元

時報定報價目 本埠及日本一個月一元 三個月二元九角 六個月五元七角 九個月八元四角 全年十一元 南洋歐美一個月二元四角五分 三個月七元一角五分 六個月十四元一角 九個月二十元八角五分 全年二十七元四角 郵費先惠概照九五折算 本報總館設於上海浙江路七〇八號（小花園南首）電話六二二〇四 廣告部設於山東路A字六號 電話六二二〇一 營業部 六四大〇 電報二一五一四

利應用起見、將樓下交接處之磚牆拆去、僅支以木柱、厥力過重遂致傾倒、㈢該處地皮係屬大地主劉韻生房屋、屬於比商義品銀行完工迄今不過一載、竟未招租、惟軍隊借駐任久、儘情破壞、窗格皆毀、且常有在牆內試放槍炮、牆脚擊傷、因之不能任重、三說中未審何說爲確也、

事後處置

此事發生後、市長兼教育局長劉文島、適在京華、遂由代理市長何復洲、及代局長李博仁出而主持、李當日在局召集臨時會議、科長股長均到、議決善後辦法、㈠令該校速將傷亡學生、分別食明呈報、㈡已死學生呈請市府撫卹、㈢受傷學生、函請市立醫院免費醫治、㈣校長周席庸停職、派督學熊鴻昭查覆核辦、該校校務派科員廖波、暫時負責維持、代市長何復洲、同時與李氏聯名急電劉市長報告一切、電云、本日午初義祥里第四十二初小、正在樓上教授樂歌、因屋朽倒塌、斃學生魏天章、周廣世二人、重傷胡煥炎一人、輕傷十餘人、得報當即迅派工人及保安隊以及醫士攜藥分別前往維持救護、除將受傷學生送市立醫院診治、已死學生、正商善後處、仍由局派員會同該校教職員暨醫士、分途撫慰、餘續呈、

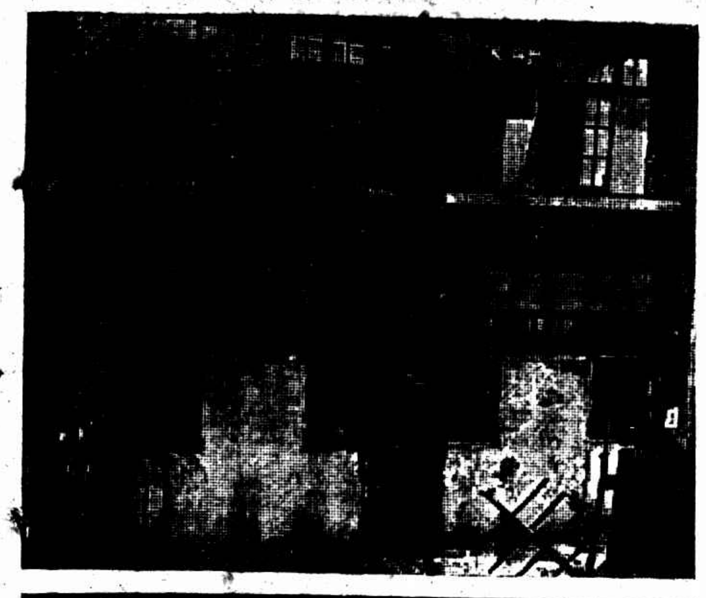

㊤爲升屋情形 ㊦爲市立醫院三等病室就診之受傷學生、 朱其明

浙省辦理赦免
軍法會審政治犯議決案件
十五名先開釋

浙江省辦理赦免軍法會審政治犯委員會、五月四日開第五次大會、主席委員長曾養甫、討論事項、（一）已經審查並決議准予赦免之李少白等二十名、除鄭贏龍病故、及章鳴皋・陳桂軒・李子龍・另案辦理、並應提有已由軍法會審保釋外、其餘十五名、應否先行開釋案、決議、先行開釋、再呈報軍政部備案、㈡准予赦免之政治犯、其開釋手續應如何規定案、決議1・函請軍法會審將該赦人犯提由本會開釋之、2・應赦人犯應各備具二寸半身照片四張、切實保證人二人以上、合具保證書、或殷實商舖保結四份、及悔過切結四份、其保結切結式樣、由本會印發陸軍監獄照辦、3・應赦人犯、決定分批開釋、開釋時、由委員長或委員親臨講訓話、（三）十六年清黨期內獲案之共黨嫌疑人犯、因證據不足、現仍寄押在監者、應否予以赦免案、決議、關明案情、呈請軍政部核示、（四）軍法會審函請將前送政治犯名冊內朱[illegible]一名、查冊刪除案、決議、准予查冊刪除、次討論審查報告各案、▲議決分別准赦免不准赦免者、林[illegible]與水林張華案、決議林[illegible]不准赦免、與水林張華准予赦免、請軍法會審發交原保保、▲議決不准赦免者、（一）夏法郎即夏炎案、（二）鄭鐵珊即鄭寰輝案、（三）卓祥洪案、（四）朱鏞俊案、（五）顧言樹案、（六）林興桂案、（七）李政即李抗鳳實名丁可爲案、（八）周玉生案、（九）曹協普案、（十）王樟遂案、（十一）何阿四案、（十二）陳阿村即陳立榮案、（十三）呂大錢即李錫麟案、（十四）仰官川案、（十五）林冠如案、（十六）俞堅案、（十七）俞恭立即張樂山案、（十八）朱鑫本案、（十九）劉阿三案、（二十）計阿寶案、（二十一）屠高生案、（二十二）沈千城案、（二十三）鄭阿義案、（二十四）徐錫金案、（二十五）朱深案、（二十六）馬君平案、（二十七）江天寧即江聖棠案、（二十八）黃加鑾案、（二十九）呂詠棠案、（三十）王雙水案、（三十一）廣俊卿案、（三十二）方慶雲即野猪頭吳春初即善民兩案、（三十三）章文華即章國森案、（三十四）蘇仁芳案、（三十五）葉樹法案、（三十六）潘再喜即孫永弟案、（三十七）徐士彬案、（三十八）陳洪圖案、（三十九）施阿順即施振玉案、（四十）馬國華案、（四十一）丁紹良即丁保良案、（四十二）金阿瑤即金振聲案、（四十三）鳳[illegible]案、（四十四）趙仰陀即邵溥慈案、（四十五）鮑悲閣案、（四十六）楊夢雁案、（四十七）徐璵君案、（四十八）駱子正案、（四十九）徐天仁案、▲議決保留者（一）符昕即符克仁案、（二）呂訪昌案、（三）程梓彬案、（四）黃大興即黃大學案、▲議決開明案情呈請軍政部核示者、（一）王建華案、（二）徐白民案、（三）鍾鼎祥丁雨齡丁繼會案、（四）袁人奎案、（五）童念成案、（六）唐公讓案、▲議決送回軍法會審偵訊辦理者、（一）周志誠案、（二）何志球案、（三）黃萬威沈船僧案、（四）石愛寶案、（五）丁守信案、（六）熊四奶案、（七）高企農案、（八）蔡榮茹案、（九）董岳清寶胡霖兩案、（十）胡彪即胡益仁案、（十一）施恩武案、（十二）邵日落案、（十三）周日郎案、（十四）張登基案、（十五）潘玉全案、（十六）王白盧即王菊鄰案、（十七）成斐迪等十二人案、（十八）章漢成案、（十九）姚纘案、▲議決請軍法會審檢送原卷再行審查者、（一）孫浩如案、

國際商會提案委員會
通過中代表提議
召集世界銀會議

八日華盛頓電、國際商會提案委員會已通過中代表請召集世界會議辦理銀問題之提議、此案可提交明日全體大會、提案文略謂、國際商會鑒於世界經濟狀況所受目前銀市之嚴重影響、認爲亟宜在本年內召集一種大會、聽取有關係各方之意見、而謀解決此難題之方法、尙希各國委員各將此事提請本國政府注意云、（路透社）

八日紐約電、紐約時報載墨京來電、據謂墨國金融界與實業界因世界銀會有早日舉行之氣象、大爲欣幸、并歡迎華盛頓之主張、認此爲挽救銀價之可能的方法、在一般經濟衰落中、墨國最重擔負之一、厥爲銀價之低賤、近來墨國匯兌情勢甚爲危迫、許多銀幣已從市場中收回、因未有以金相抵之可能也云、（路透社）

八日華盛頓電、今日國際商會大會內、已有充分數額之代表、担保贊助召集國際銀會議案、保證其通過、故一般心目轉而集中於戰債問題、歐洲代表則盡力反對、並有美國議員史納爾、力謀使其成立之議案、登記入會議錄內、要求取消或核減戰債之議、美國國際商會大會發一宣言、痛斥取消或核減戰債之議、謂每當國際集會之際、輒決定令美人爲犧牲之舉、以便其私圖云云、（國民社）

八日華盛頓電、國際商會大會之委員會、今夜休會、對於召集銀會議與戰債等、尙未議決、但希望明日當可提出於大會之最後一次登記、（國民社）

日俄鮮銀問題解決

九日東京電、去夏以來、日俄兩國間懸案糾紛、甚至幾惹起緊張之外交關係之朝鮮銀行問題、由廣田駐俄大使、與加納軍人民委員長交涉、結得圓滿解決如下、㈠朝鮮銀行支店之清理、由鮮銀本身行之、㈡鮮銀海參崴支店任意撤退、追徵金放棄、㈢鮮銀支店撤退之際、蘇俄方面對於該支店之勳章不動產、概不過問、㈣鮮俄存戶所存之款、由鮮銀俄官[illegible]之手支付之、（電通社）

日煤礦潮擴大
十餘萬咸將罷工
工人首領被捕五十

九日東京電、福岡之漆野煤礦、近曾開除工人數名、於是其餘工人罷工要求復用、並要求改善待遇、因未遂所欲、罷工者即往搗毀公司事務所、並要求發給罷工四日之工資、其他四礦亦起罷工、表示同情、今罷工者共有八百、預料日內將增至四千人、且恐風潮擴大、九州諸礦工人十二萬咸將罷工、警察探悉罷工者有毀壞礦穴之謀、今晨黎明馳往工人總部、拘獲首領五十人、並找獲竹槍木棒甚夥、（路透社）

英外相在下院
述說海約談判經過
歷時頗久法忽變卦
法不滿英意則憤法

八日倫敦電、英海軍大臣亞歷山大在下院言及外相漢德森與渠在法意海軍談判中之努力、謂吾人從巴黎歸來時、拘協定業已完成已無問題之了解、凡曾參加此種國際談判者、在此時期、如欲歸罪於人、殆爲不智、吾人已作可能的最大讓步、三月一日吾人挾協定而出巴黎、三月十二日余以此協定提交下院、在余觀之、協定文中未有含混之處、逾時頗久、法國今日乃起問題、余所欲聲明者、吾人方面當竭力增進談判進行中所必要之好意精神、但余又欲聲明者、僅恃一國始終讓步、則縮向軍縮之進程中、未必有成功之擔保云、（路透社）

八日巴黎電、法政府皆信法意海軍協定交涉、現已完全破裂、但外部尙謂日後國聯理事會開幕後、各國外交領袖聚首之時、必有新發展、但此並非

請議會開會之議商地點、將自倫敦移至日內瓦、因此間認爲[illegible]、靜待明年軍縮會議之召集、始有再加討論之望也、對法國輿論、尙此一致表示遺憾、但對英外相漢德森氏、則頗有微詞、大有歸咎於英之意云、（國民社）

八日羅馬電、意大利輿論、對法國在海軍問題談商中之態度、一致表示憤慨、尋報言論之激烈者、竟謂意國經過此種經驗之後、應即在海軍方面採取積極政策、因深覺意國之讓議、不足以饜法國之欲之地步云、（國民社）

八日巴黎電、法海軍部重要之討論後、茲悉法政府決意[illegible]進行其造艦程序、而不顧日後日內瓦會議之結果如何、聞法國堅主有權逐一將换舊艦、今擬請衆院核准兩種程序之經費、第一程序已於星期四日提交衆院、將來六月間表決規定造艦四萬九千五百噸、需費一、二九三、〇〇〇、〇〇〇佛郎、第二程序、將於七月間提交衆院、而於十月間表決規定造艦與第一程序噸數相同之新艦、（國民社）

八日羅馬電、去年三月間高等國防委員會所草定之議案、今日已提出衆院、案內規定戰時國民之責任、謂凡遇戰時之際、民衆均用當減至至小之額、未被徵入之男女老幼、均當盡力衛國如戰士、然工廠一類職品委員會之會令、即當改製[illegible]一類、無論在職或私人工作者、均須受軍法之約束、（國民社）

法衆院信任
白里安外交政策

八日巴黎電、今晚衆議院於長時討論後、以四百五十票對五十二票通過信任白里安外交政策案、白里安稱、德國之進行德奧關稅同盟、實爲一大錯誤、渠以爲經濟困難之解決、在歐洲經濟團結之計畫中、此項計畫將在日內瓦討論之、渠希望德國外交當局了解強迫手腕之時代今已過去云、並請議會贊助白里安、謂對英美荷無協定、則無海上和平、對德荷無協定、則無陸地和平云、（路透社）

西班牙戰艦海員
全體被拘留

九日阜羅爾電、西班牙戰艦傑美第一號之全體海員因不服上官命令、已被拘留、昨夜海員集隊赴市政局、向市長陳訴該艦二副之高壓行爲、及食物惡劣等事、市長遂以電告瑪德里政府、旋奉覆電、飭將全體海員拘留、（路透社）

大來病重

八日桑拉法爾電、老大來今日在寓裡突然頭暈、因年事已高、甚爲可慮、以老大來之病況詢其醫士者、不肯以直告、祇謂現休息頗安云云、（國民社）

烈山煤礦罷工
爲七師剿匪擅捕工人

蚌埠通信、宿縣烈山煤礦爲皖省最著之礦產、惟連年迭受軍事影響、損失甚鉅、而礦區四面、匪勢披猖、近月來雖經第七師三十九團龔胡美部進剿、匪患迄未肅清、該團駐睢溪鎮之第三營營長李鵬、聞烈山礦區時有匪徒、於本月二日下午、由睢率兵八名、乘馬赴烈山視查、（睢溪距烈山十五里）抵街口、瞥見一人、立街旁食粽子、形跡可疑、方擬上前詢問、其人急逃入附近某飯舖內、即開槍射擊、李鵬所乘之馬、當被擊傷、李知爲匪、即令兵士開槍還擊、烈山護礦隊聞警、當派礦警協擊、一時槍聲不絕、居民紛紛驚避、計開槍百餘響、衆以火焚其舖、匪不得逃、被擊斃在內、李鄙當獲匪子槍一支、李以礦區有匪、認爲礦井工人通窩、當夜調隊兩連至烈山、將煤廠及附近房舍、大加搜查、復捕去礦工數名、帶至睢溪、連日陸續捕去工人三十餘名、帶至營部拷問、六日又將工務處井工總管徐子勤捕去、各煤井工人以既失保障、至是全體罷工紛紛暫避、而採煤工作不得不停頓、烈山煤礦總廠長徐家棟、連日電告此間總公司總經理陸子多據報、當由蚌赴徐州謁見師長王均、請迅制止李營逮捕工人、並交涉一切、聞協理吳子久亦將由蚌赴京先向黨事會報告、再向實業部呈報此事經過、以憑核辦、

風行全球
天壽堂姑嫂丸
治婦女暗病 赤白不育症
香港第一家
上海 先施 永安 新新 濟華堂 唐拾義 太和

亞林防疫臭水

天氣漸熱 可怕的蚊蠅 各種毒菌 乘時潛生 吾人對於衛生切宜講究欲除一切的毒菌 惟用 亞林防疫臭水 澆洒牆角溝渠 殺菌滅毒 解除穢氣 效力極富 各界諸君 欲保安寧 防止疫癘 早爲購備
價目 每介侖裝一元六角 半介侖裝八角五分 四分之一介侖裝五角 外埠另加郵費
上海 五洲大藥房發行 各埠各處藥房均售
注意衛生

催眠遊戲
催眠術
催眠妙用
上海中國心靈研究會
函授 面授 一授成功 一律奉贈 畫報

張詧處分撤銷
財產候令發還
爭請分潤諸團體失望！

已故前清狀元南通實業家張謇之兄張詧當民國十六年秋間、孫軍南犯時、曾列名致電孫傳芳、經人檢舉通敵、由江蘇特種刑庭通緝並標封財產、旋由省政府議決、沒收其財產、照省六縣四分配、充教育慈善用費、惟張詧逃避大連後、迭呈院部、請求昭雪、並請援元日赦令、撤銷處分、刻將主席已批准、江蘇省政府奉令電張縣長、略謂查張詧財產處分、足使實業界寒心、應暫緩處分、候令發還、各團體前此爭請分潤張產者、均大失望矣、

營業稅
認繳問題

本縣營業稅、於稅率一項、尙有爭執、商會方面擬一律改爲征收千分之二、而省方以該項稅率、業經中政會通過、勢難變更、且以奢侈品之稅率千分之二起至千分之十止不一、按照其消費情況而定、至普通品祗征千分之一、如一律普征千分之二、殊爲不平、當未允許、然商會方面猶稅率之高、擬行認繳、乃以省方須認二十萬以上始可、故昨日令各業限十日內將所認營業稅數、呈報彙計總數、然後再討論認繳辦法、

蘇州
令查私運米糧出洋

近日本地米價飛漲、縣府因風聞有奸商偷運出洋、以圖漁利、昨分令各區長暨商會負責查明具復、以憑核辦、

華芳牌
香烟中從來未有之妙品
妙

大赦審委會
展期一月

高等法院大赦審查委員會、本定今（十日）日結束、現因手續不及、決展期一個月、與鎮江軍法會審處同時結束、

無錫
全縣童軍大露營

全縣童子軍、於五月九日起、在公共體育場、舉行大露營、全場劃分十四區、前日止共計報到參加者十三團三十二小隊、茲經籌備委員會推定縣黨部縣政府教育局教育會童軍理事等五[illegible]檢閱員主席團、並規定第一日日程、下午十二時半至二時三刻布置營地、二時三刻至三時各團團長檢閱各小隊、並由總指揮召集團長、說明檢閱方式、及解釋操法、三時半至五時演習、第二日十日上午檢閱表演、下午表演、第三日十一日不開放、上午旅行惠山、並舉行閉幕式、假公園給獎、下午拔營撤歸、

護路憲兵
查獲軍火煙丸

駐錫憲兵第四團團部、派駐火車站之第八連兵士、前晚在上行夜快車上、查獲軍火、計殼槍兩箱、每箱四十七枝、子彈十箱共五萬發、當以無人管領、又無正式護照、遂一併扣留、昨已呈解團本部後、昨已派隊押解首都衛戍司令部發落、又悉、第四團第一營、昨在火車站查獲私運紅丸十萬粒、獲犯潘朋德一名、又於八日下午四時半、在上行快車抵站時、查獲煙土八蔴袋、約重數百斤、嫌疑犯陸根生一名、一併解送團部、昨日連同紅丸犯潘明德一名、派員押解衛戍司令部核辦、

平湖
局長村長均被捉賭

縣屬虎川鎮駐防之水警第九隊第四分隊長穆少屛、於昨日午後、據人報告、謂該鎮高五實所開之天籟閣茶館內、有抽頭聚賭情事、當即率警前往、獲賭徒八名、雀牌兩副、帶至分隊、正擬罰辦、有沙田局局長徐嘉讓、西黃姑村村長徐訪桐、遣僕往邀、穆分隊長因復馳往徐寓、而洽一切、詎到達時、該局長徐嘉讓與婦人咸慧如、村長徐訪桐及咸太太等四人、正在雀戰、遂又將人證一併帶回、現兩徐與前獲之八名、尙扣押在分隊、咸慧如與咸太太暫交該坊坊役馮和尙看管、候解送隊部核辦、

六家襪廠
呈請通緝捐客

西大街振大等六家襪廠、因範圍不廣、在申未設發行所、所有出品、概由捐客朱琴生承銷、無如琴生侵吞貨款三千六百餘元、潛逃無踪、各債權人乃於昨日將朱妻扭交公安局押追、一面具狀縣府請求通緝、

可敬可愛之驢與犬！
▼能報主仇 ▼不爲利誘

驢

北平訊、平北孫河鎮金盞村農民劉德山、於去年十一月間、騎其家中豢養之黑驢、入城購物、途經廣村地方、被強盜擊斃、刼去財物、訴事過數月之久、該黑驢竟馱案中薊縣人王小五等事主劉德山家中、經事主將王小五捉獲、研究之下、究出眞實殺人凶盜王仲元、劉子明等人、王劉即被大興縣公安第五分局長周小峰、在北平王廣福斜街桂香院娼寮內捉獲、押解回局、嚴行審訊、劉王二人、因黑驢揭破案情、皆供認前情不諱、王仲元供稱、年二十八歲、香河縣人、在桂香院當掌班、劉子明供稱、年三十二歲、薊縣人、在桂香院當更夫、去年十一月初十日、我們做案之後、分得財物、將驢牽養王小五家、就逃匿北平作娼寮營業、後因此案已經多日、料從此可以平安過去、不料竟因此驢未除、反惹禍端、也是命該如此、就請寬恕、自願領罪等語、聞大興縣公安局、不日將將該案犯解平訊辦、又金盞村村正劉鴻昌等、因黑驢能於數月之後、猶爲其主人報仇雪恨、因此視爲奇驢、闔村之人、亦無不敬視、昨由村正劉鴻昌發起、邀集村人、打鑼擊鼓、將該驢全身披以紅綢、令劉德山之子劉小牛牽引、遊行附近各村中、以誇其榮耀、附近一帶農民、扶老攜幼、來看奇驢者、異常熱鬧、

犬

安慶訊、前安慶鹽河厘局長朱雁秋、於卸職後、在皖垣建設門內、築一私宅、居住其中、蓄有警犬一頭、係以千元購得者、平常能出外購物遞信、洵異常犬、朱甚愛之、詎八日傍晚、該犬行經三步兩橋某牛肉館、據聞銜有紙幣若干、該館中人啖以牛肉、欲誘其放棄紙幣、犬不爲動、後以利刃砍傷該犬背部、該犬仍銜幣如故、負痛奔返、向朱作哀求狀、朱乃尾隨而至該館、犬即猛將前持刃砍之者嚙衣不釋、朱乃鳴告崗警、請將向法庭起訴、一面派人將該犬舁往博儒醫院、因爲時巳晏、繳納特別號金三十元、即在該院包診、聞醫藥費約需數百元、此案鬨動全城、莫不引爲談助、

天津綁案匪首
在平捕獲解津

北平訊、巨匪帥仲平（即蔡明）與瑞臣等二人、日前被偵緝隊捕獲、續捕楊玉亭、（楊係帥之內弟）高世清二人、均與本案有關、經總隊長馬玉林、將帥等四人、解送公安局、交第三科審訊、聞天津公安局、因去年怡和洋行綁票案發生後、匪等又連作數案、被害事主、紛至嚴緝票匪、先後捕匪數名、比經審訊、匪等俱供稱匪首、爲帥仲平、津公安局、因帥在逃、將被捕各匪、暫行收押、俟帥捕獲時、再依法判罪、刻因帥匪在平被捕、當於前日派特務隊長王德勝、帶便衣探員四人、持函來平、赴公安局投請提回、局長鮑毓麟、因帥匪等、在平並未作案、已允如所請、當於六日下午、派武裝警察十名護送、用汽車送至前門東站、解往天津公安局歸案訊辦、

嘉定 巡官女教員 互控姦非

江陰女子曹萍痕、年二十一歲、曾肄業上海某法政學校、任職鎮江某校教員、自言在鎮江與現任本縣公安局督察長李咸泰、啟得家長同意、訂有婚約、前日來嘉訪李不獲、深夜至徐行公安第二分駐所、訪巡官稽仲倫、因稽爲李之至友也、乃稽初一漫酒奉煙、殷勤招待、繼則袖出手槍、脅迫成姦、事後又在外揚言、李知情後提出解約、與爭交涉、約至南洋旅館調解、居間稽又託故避匿、找尋不獲、及將上述情形、向縣政府呈訴、業於六日開訊、將稽看管、嗣稽仲倫之兄鶴琴（現任上海紅十字會秘書）以保護人名義、向縣反訴曹萍痕略誘其弟、因其弟已有妻室、致日前回家有自殺未果情事、陳縣長以兩方情詞各執、並涉及在徐行分駐地稽巡官臥室中與李咸泰督察長有姦宿情事、已令一併撤職、聽候究辦、並督察長職務、由第一科宋棟臣調充、第二分駐所巡官由督察員劉錫珍暫代、李咸泰先期因母病回泗陽原籍、已電催來嘉候質、

杭州 攝影比賽 展覽會開幕

省立民衆教育館發起之攝影比賽展覽會、昨（九日）日在湖濱民教館樓下陳列展覽、作品有金耐先女士之雲端松影、吳曼倩女士之桐巖、尹耀明之柳下繫孤舟、溫淩波之釣竿欲拂珊瑚樹、徐雁影之凍溪、沈子英之日高花影重、楊郎垣之晴波弄影、潘鳳子之盼歸來、蔡紹牧之灘船等百餘件、琳瑯滿目、美不勝收、足以喚起沉寂之杭州攝影界、往觀者接踵而至、現該館預備陳列五天、所聘請之名家郎靜山陳萬里蔡仁抱三君、定十二日來杭公開評判、同時于一飛等所發起之攝影研究會、亦擬乘此時期召開籌備會云、

松江 獲匪訊供

駐金山衛省保安二團一營白繼之營長、於前日獲解土匪宋阿秋等六名至松、解劉匪指揮部、經曹指揮官研訊、據宋阿秋供、平湖金絲娘橋人、曾與潘阿木同夥搶刼袁書堂家、得贓俵分不諱、張阿妹供、平湖缺隅坊人、搶隅坊吳阿五家、得贓分用、史阿根供、松江小涼亭人、被陶阿大拖去搖船、朱阿囝供、金山南陸人、與于阿照同夥搶刼南陸李阿金家、俞阿來供、平湖廊下人、與松福壽同夥搶刼勒索等多案不諱、平阿六供、平湖廊下人、被親戚拖去說票之嫌疑、問官判分別押候核示、

淮安 教員被逮 交保釋回

淮安縣立季橋小學訓育主任姜鴻元、因清江有人發散共黨傳單、夾有渠之別號虹園名片、被逮送清、現經淮陰縣政府訊明、並無關係、散傳單之小孩鄭述先、對姜亦不認識、姜奉諭交保釋回、照常服務、至鄭孩則仍還押該縣、聽候偵查、

嘉興 棲眞寺鄉 農家被刼

縣屬棲眞寺鎮北鄉三家村地方、農民錢堤花家、前晚夜半、來盜匪三十餘人、持有刀棍、破門而入、先將事主等細綁、後即搜刼而逸、計被刼去米二十餘石、銀洋二百元、又衣飾等物、損失不少、事主至鎮、投報公安分駐所請緝、

昨日上海賽馬成績

第一次（四分之三一哩）新搖會馬賽

馬名	騎師	磅重	馬位
㊀吞物特羅潑Turveydrop	哈利司	155磅	125張
㊁皮塔Beta	拖而登	154磅	73張
㊂雪克龍Cyclon	派金	155磅	180張

總時間一•二三•四最後二法郎三二•四頭馬勝二乘二三馬相距半乘
獨贏 一三六張一百〇九元二角（獨馬票總數三三〇三）
馬位 ㊀卅六元㊁五十八元一角㊂廿六元五角 馬位票總數三〇〇六

第二次（一哩）新馬賽

馬名	騎師	磅重	馬位
㊀喬勃古脫Joe Beckett	拖而登	146磅	426張
㊁格林愛不Glen App	納鞋	147磅	440張
㊂狄浦西Deep Sea	求大	156磅	87張

總時間二•八•二最後二法郎三一頭馬勝一乘二三馬相距半乘
獨贏 五八九張三十九元三角（獨馬票總數五一三三）
馬位 ㊀十六元六角㊁十六元二角㊂六十一元八角 馬位票總數四三五三

第三次（半哩）老馬賽

馬名	騎師	磅重	馬位
㊀李阿毛L'amour	白爾	155磅	142張
㊁呢斯Nith	泡脫亨	157磅	1240張
㊂惠定衣扶Wedding Eve	大拉司	163磅	397張

總時間〇•五七•三最後二法郎二九•一頭馬勝半乘二三馬相距大半乘
獨贏 五六一張四十七元八角（獨馬票總數五九六九）
馬位 ㊀十二元三角㊁七元三角㊂廿五元六角 馬位票總數三九二六

第四次（兩圈半）大跳浜賽

馬名	騎師	磅重	馬位
㊀華特而Wardle	羅斯	156磅	301張
㊁利吞鐵古脫Return Ticket	近生	148磅	425張
㊂喬米惟多利Jolly Victory	麥樸	161磅	416張

頭馬勝三乘二三馬相距數乘
獨贏 四三八張四十七元八角（獨馬票總數四六五八）
馬位 ㊀十六元七角㊁十三元三角㊂十三元五角 馬位票總數三六二四
搖彩 ㊀八八四號二千四百七十五元二角㊁八六七號七百〇七元二角㊂九五二號三百五十三元六角
副彩 九張各得洋八十八元四角號碼如下 九八八 一九八 九三九 三三二 五九一 六四五 二七二 六八六 一〇 一五八

第五次（半哩）新舊會馬混合賽

馬名	騎師	磅重	馬位
㊀亞脫令姆Antrim	台惟司	155磅	141張
㊁反而異Fall Out	福開森	147磅	176張
㊂惠脫麥及克White Magic	惠脫	160磅	616張

總時間一•一最後二法郎三三•一頭馬勝半乘二三馬相距半乘
獨贏 九五張二百三十八元八角（獨馬票總數五〇四二）
馬位 ㊀三十九元八角㊁三十三元㊂十三元 馬位票總數四三一六
搖彩 ㊀九九四號二千六百四十五元四角四分㊁九二五號七百五十五元八角四分㊂四四八號三百七十七元九角二分
副彩 十八張各得洋五十二元四角九分號碼如下 一一六六 八二四 六二六 五九〇 四〇七 六二七 七一三 一〇二五 一八 六七四 三〇一 二五〇 二七〇 八九五 四五二 九七六 五四五 二六六

第六次（一哩）新馬平力賽

馬名	騎師	磅重	馬位
㊀司比特來特Speed Lad	大拉司	152磅	1117張
㊁格林倫拿去Glen Rannoch	納鞋	160磅	630張
㊂來喬Rajah	麥根	152磅	539張

總時間二•六•二最後二法郎三〇•二頭馬勝大半乘二三馬相距三乘
獨贏 二八八五張十元（獨馬票總數六三八〇）
馬位 ㊀七元四角㊁十元一角㊂十元 馬位票總數四二三一
搖彩 ㊀九九八號二千八百二十二元四角㊁一〇九七號八百〇六元四角㊂一〇五二號四百〇三元二角
副彩 十三張各得洋七十七元五角四分號碼如下 五七四 一一五二 三八二 一〇四一 五七六 一七九 三七 七〇四 七一二 一五五 三四四 二四 一〇二二

第七次（一哩）愛字平力賽

馬名	騎師	磅重	馬位
㊀衣來克勳衣扶Election Eve	克拉克	160磅	1046張
㊁司可而拖嗳School Boy	実登	152磅	693張
㊂克羅物蘭Cloverland	大拉司	152磅	561張

總時間二•四•一最後二法郎三一•一頭馬勝三乘二三馬相距二乘
獨贏 二四二八張十四元二角（獨馬票總數七七〇八）
馬位 ㊀八元七角㊁十元五角㊂十二元 馬位票總數五一三八
搖彩 ㊀八七六號二千九百五十二元三角二分㊁五〇一號八百四十三元五角二分㊂六一號四百二十一元七角六分
副彩 十六張各得洋六十五元九角號碼如下 六五六 三八五 一四七 三四三 九二二 八四二 一三一九 六八一 一一八六 九 一一 五七二 三九一 五五二 四九五 五二一 一二三三

第八次（一哩）皮字平力賽

馬名	騎師	磅重	馬位
㊀求必脫Jupiter	哈利司	160磅	513張
㊁品克鐵古脫Pink Ticket	田士	145磅	186張
㊂惟夫落克Vecherck	羅斯	153磅	314張

總時間二•五•二最後二法郎三一頭馬勝二乘二三馬相距大半乘
獨贏 八三五張廿八元四角（獨馬票總數五三二五）
馬位 ㊀十三元四角㊁卅二元二角㊂廿元六角 馬位票總數四四六六
搖彩 ㊀三〇二號二千八百三十五元八角四分㊁五二八號八百十元二角四分㊂三八二號四百〇五元一角二分
副彩 二十張各得洋五十元六角四分號碼如下 六三一 四一四 九七一 一〇二 八九一 一〇三八 五〇二 一九三 一〇九三 一〇 九八 一四〇 七三五 四〇三 一〇 四一九 七八八 四五 四 六七四 四五六 四四四

第九次（一哩[illegible]）平力賽

馬名	騎師	磅重	馬位
㊀脫龍蓬Tronlon	派金	152磅	308張
㊁阿密牛司Aminis	実登	148磅	1199張
㊂來才衣扶Lazy Eve	田士	140磅	91張

總時間二•五•二最後二法郎三一頭馬勝半乘二三馬相距半乘
獨贏 四八四張六十二元四角（獨馬票總數六七一七）
馬位 ㊀廿一元七角㊁九元二角㊂六十一元五角 馬位票總數五二〇五
搖彩 ㊀七七號二千八百五十六元㊁五五〇號八百十六元㊂四一七號四百〇八元
副彩 十六張各得洋六十三元七角五分號碼如下 一二八 一二八七 一三一 一五一 四一八 一〇三 四六九 五四四 六一六 一六七 一一九三 一七二 一三三二 九五九 一二九八 一 一一

第十次（一哩四分之一）新搖會馬香檳賽

馬名	騎師	磅重	馬位
㊀塘利拿Dan Leno	麥斯	158磅	177張
㊁老希而赫色Royal Hussar	大拉司	166磅	1743張
㊂品吐Pinto	納鞋	153磅	266張

總時間二•四五•二最後二法郎三一•四頭馬勝大半乘二三馬相距大半乘
獨贏 一二六張三百二十元（獨馬票總數八九三三）
馬位 ㊀卅元三角㊁七元五角㊂廿一元八角 馬位票總數五四一六
搖彩 ㊀五五〇號四千九百四十五元九角二分㊁一二一二號一千四百十三元一角二分㊂一八六號七百〇六元五角六分
副彩 九張各得洋一百九十六元二角六分號碼如下 一一二一 七二一 五一六 三六 六五九 四九六 一八八 八〇五 七二六

第十一次（一哩四分之一）馬夫賽

馬名	騎師	磅重	馬位
㊀雪立夫歐浦Sheriffship	馬夫	145磅	98張
㊁台呀特物兒Dare Devil	馬夫	157磅	406張
㊂地雪而物非由脫The Silver Elephant	馬夫	150磅	27張

總時間二•四十最後二法郎三三•四頭馬勝一馬頸二三馬相距五乘
獨贏 一六〇張一百八十五元六角（獨馬票總數六六〇二）
馬位 ㊀五十元㊁十五元八角㊂廿四元四角 馬位票總數三七五四
搖彩 ㊀八一〇號一千九百〇八元八角㊁六七四號一千五百二十七元〇四分㊂二四六號七百六十三元五角二分
副彩 十二張各得洋一百五十九元〇七分號碼如下 一五六 七九五 七五〇 三九五 七二八 五〇〇 四八三 八五五 六四六 六〇五 七四一 九一

今日引翔鄉賽馬預測：

第一次（半哩）搖會馬賽 ㊀篤篤Doowoo ㊁地卡本The Capon ㊂慢來利特Merry Leader
第二次（七法郎）老馬賽 ㊀朋克衣扶Banque Eve ㊁勃留白來是Blue Blazes ㊂龐平殺林Bombing Plano
第三次（四分之三一哩）拍馬賽 ㊀富春Fu Chun ㊁果而司丹特Gold Stardard ㊂雲七飛Yun Shong Fei
第五次（一哩）老馬賽 ㊀衣來克勳衣扶Election Eve ㊁勃立生Brison ㊂司帶福脫Starfort
第五次（一哩愛字）新搖會馬賽 ㊀蒙脫卡羅Monte Carlo ㊁卡南勳Carnation ㊂矮味Ivy
第六次（一哩）皮字新搖會馬賽 ㊀飛虎Fei Fu ㊁司帶亞夫南京Star of Nanking ㊂哈利司甘位Hurry Skurry
第七次（七法郎）拍賣賽 ㊀亞而近納耳Old General ㊁地却脫鳥The Chatty Bird ㊂勃脫夫而辣盧Beautiful Rush
第八次（四分之三一哩）老馬賽 ㊀勿蘭賽貝Flander Loppy ㊁排司門Basement ㊂阿姆茄特Armed Guard
第九次（一哩）新馬賽 ㊀地別格雪的The Big City ㊁克利浦地青Crepe de Chine ㊂好司門歇浦色根Horsemanship II
第十次（一哩）平力賽 ㊀軋倫康不納Grand Company ㊁勒甘拖愛Lucky Boy ㊂地派脫拉脫The Patriot
第十一次（一四哩分之一）平力賽 ㊀反臉卡脫Fairy Kite ㊁胡晉司Wings ㊂地鈕白克The New Buick
第十二次（九法郎）新搖會馬賽 ㊀格來衣司登Great Eastern ㊁牡丹花Mou Tan Hua ㊂克龍姆胡晉Crome Wing

「你所應爲的事」

汽車跑過雨後的街道，泥濘噴上了她的衣裳，這時候，你就應該拿出你的

塔牌蘿紗巾

各大洋貨店和㊂
都有出售
總經理上海安利洋行

謹防假冒 請注意巾角上的尖塔商標

PYRAMID
REGISTERED TRADE MARK

金貴銀賤中之怪傑

貨品高於舶來 價格仍是照舊

敝公司志在宣揚國貨抵抗舶來對於社會贊許又合時宜之花露水不計成本預備十萬元之大犧牲以為酬謝愛用國貨諸君之熱忱但中國地廣人稠未用過者諒亦不少請各界士女注意為幸

先施老牌花露水

各大洋廣貨店均有發售

髮禿之人早呈老態

謹防頭瘡母令致禿

髮禿原因雖屬不一、然其最普通者莫過於頭瘡、瘡蝕其髮根、此種髮禿苟及時搽用如意膏均屬可免、因此膏爲最新科學療膚專藥、善治頑癬濕疹以及一切皮病

安徽巢縣雲霧街單君懷藝云「小甥頭患瘰瘡數旬不愈、遍搽各藥均未有効、後塗如意膏數次、隨見止癢生肌、瘡痂旋脫、今已霍然全愈矣」

如意膏清涼舒適、原是皮病良方、亦爲皮傷聖藥、如尊處無從購買、可向上海江西路四五一號韋廉士藥局函購

中西皇后 一驚一喜 周淑蘋

中委李石曾姪兒遇險 □若不是膂力過人

李宗侃難免痛苦

一推連倒兩人 急起直追不及

既獲其一 餘黨續捕非難

李石曾侄 建築家 李宗侃

中央委員李石曾之姪李宗侃、即前全國註册局長李宗侗之胞弟、前年與中西女塾皇后周淑蘋結婚後、寓法租界勞神父路五百八十四號、侃年三十一、現在四川路大方建築公司任事、早夕往返、必坐自備之二千七百十號汽車、車夫名阿弟、昨晨十時許、李出門登車、擬赴公司辦事、詎一足甫上車傍踏脚板、背後突出綁匪六人、均藍衣短服、面目凶惡、當時一匪出槍對準車夫腰際、不許聲張、李甚機警、拔足欲逃、不圖身後有兩匪將其抱住、侃乃用盡平身氣力、兩臂向後一推、匪竟同時倒地、侃既脫身、即逃入同路五百四十六號某西人家中、避入內室、倒地之兩匪、一躍而起、直向五四六號追來、被一西崽攔住、時馬路上已起警笛聲、匪始心寒、紛向西北路上而逃、其中有一匪、向西面直奔、由勞神父路穿康悌路、辛呂班路口、被探目擒獲、搜出手槍一支、帶入法捕房、事後捕房方面即派出偵探督察員金九林·正探目李耀龍·副探目錢強民·毛金根·張子樞等、四出查緝同黨、

日夜銀行舞弊案

黃憲中認簽字

字跡相符 難免巨保

上海日夜銀行行長陳芝泉、會計科陳禹卿舞弊等情、前經法公堂訊據陳等聲稱、黃楚九去世之日、由伊子黃憲中前來銀行移轉去洋一百十餘萬元支票字據、亦由憲中代簽云云、奉諭候傳黃憲中到案質訊再核、昨又提訊、債權方面仍由顧魯卿徐延年等律師到庭傍聽、先傳證人黃憲中上堂、官命給以紙筆、着令書寫十個黃楚九三字姓名、寫畢呈案、經朱承審官將日夜銀行付款據上字跡核對相符、訊之黃憲中、供認日夜銀行支票字據、實由民人代父所簽、當因父親去世後、由某姓等到來、命我代補父親在世未了手續、故此簽字是實、官語黃憲中曰、當初本案未曾傳你到案質訊以前、祗憑行長陳芝泉片面之言、不足信、今既傳案訊實、你當担負刑事上責任、須交一百十萬人銀並保、至此、即由黃之代表譚毅公律師起稱、黃憲中已將乃父財產完全交與會計師、將次標賣、現在已經處於無產能力、何能覓此巨保、請求堂上可否改爲普通保出外、隨傳隨到、又據潘肇邦會計師聲稱、查得日夜銀行尚有支出銀八十萬五千元、此款由萬春銀團陳載峰王子遠等經手、應請傳案質訊、行長陳芝泉父子代表姚肇第律師稱、被當事人陳芝泉父子、拘押至今、爲日已久、此案業經證明、支票字據由黃憲中所簽、預實有人、應請將陳姓父子開釋、朱承審官諭陳芝泉陳禹卿黃憲中三人各交妥保出外、須隨傳隨到、倘有規避不到者、着保交案、一面出票拘提、案改期七天、准傳證人到案再訊、

電車內裝設廣告

閉塞乘客空氣 反對

公共租界電車公司、除每日收入電車票價得有鉅大盈利外、又復利用電車廣告之收入、如十八路無軌電車之車頂、三面圍以鐵皮、登載各大商號之廣告、近日又將十六十七十九各路無軌電車內玻璃窗上面之氣窗、裝設木板、以作登載廣告之用、而此項氣窗、原爲天氣陰雨及冬夏寒暖時用以流通空氣者、今乃裝置木板、車中乘客之空氣、遂其閉塞、實於衛生上有莫大之妨礙、且車中站立之乘客、其視線不能望及車外各站之地點、以上各節、在電車公司圖廣告費之收入、而予乘客以種種之不便、目前在無軌電車上裝置木板若干、試探一般乘客、在最近無反對表示者、即將實行登載廣告、且在各站有軌電車、亦將同樣裝設、惟近數日來、本市居民、即將函請納稅華人會、轉函工部局、制止電車公司在電車內裝設此項廣告、

疏通煤運 函請協助

中華民國全國商會聯合會中華工業總聯合會、昨函天津市商會云、國內工廠燃料、向以開灤煤爲大宗、旬月以來、灤煤以無貨到埠、而各工廠平日均因經濟關係、又未預購存煤、一時煤價狂漲、每日平均損失約在數十萬元、工業停滯、勞工失業、所受影響之巨、不僅區區煤業已也、除將經過困難情形、電請政府救濟外、同時並公推中華公業總聯合會理事錢承緒博士、專程去津疏通煤運、尚祈貴會力顧全國工商業及勞工處境之困難、迅籌實力之輔助、其造福於國計民生、寧有涯量、相應函達、即煩查照援洽爲荷、此致天津市商會、

遠東鋸木廠 工人罷工

滬西美商遠東鋸木廠、因營業關係、工作時間每一星期改爲工作五日、全體工人五百餘人、因所得工資不能維持生計、推派代表向廠長要求恢復工期未遂、即於昨日八時相率罷工、廠方見狀、即報告市社會局請求調解、現該局已派顧炳元前往調解、

財部定期舉行 公債抽籤

▲時期爲六月一日

據財政部消息、民國七年六厘公債第七次還本、國民政府財政部軍需公債第五次還本、善後短期公債第六次還本、民國十八年振災公債第五次還本、民國十九年關稅公債第三次還本、已定於六月一日下午二時、在上海香港路銀行公會同時舉行抽籤、所有抽籤程序、業經財部核定、分送銀錢兩公會及市商會會照、並請屆時派員監視、

激流 長篇小說 巴金作 (二十)

保留版權 不准轉載

便把雜誌闔起來放在膝上，一面笑着說。「我覺得這兩本戲並沒有大意思。」他又加了一句，顯然是對他底大哥底那句話發的，同時也駁了劍雲，因爲劍雲也說過「還不錯」的話。

劍雲看見他們不大理他，覺得沒有趣味，而且也有點膽怯，似乎話也不敢多說，怕惹他們討厭，又埋下頭默默地拿了茶几上的那一張報紙翻看。

「劍雲，你近來還在王家教書嗎？怎麽好幾天不看見你來？」覺新算好了帳，忽然注意到劍雲有點受窘的樣子，便找出話來和他談。

「我病了幾天，因爲受了涼。現在人好了。所以有幾天不看見你們了。我還在王家教書。常常遇見琴小姐呢。」劍雲底聲音有點憔悴，表示他近來新患過病。也許他起初進屋裏時聲音就是這樣，不過覺新弟兄都不會注意到。他說到琴小姐時，覺民在旁邊抬頭看了他一眼，他沒有覺得。他無論是當面稱呼或是背後提及，總是叫琴做「琴小姐」。他是高家底遠房親戚，和覺新平輩，不過年紀比覺新小一點，因此他習慣地跟着覺民弟兄叫覺新做「大哥」。他底父母都死了，住在一個伯父底家裏，在中學畢了業以後，因爲無力升學，只得找了一個小事糊口，就是教王家兩個孩子的英文算學。王家是張太太底親戚，和張太太同住在一所公館裏，所以他有機會常常遇見琴。

「是，我現在才注意到了，你底臉上沒有血色，人也瘦了。你底身體素來很弱，應該好好保養才是，」覺新同情地安慰他說。

「大哥，你說得不錯，」劍雲露出了感激的樣子，說話的聲音有點顫動：「我自己也知道。」

「爲什麽你底臉色，總是陰沈憂鬱的呢？」覺新表示着關心的樣子。

劍雲微笑了，不過誰也看得出這微笑是勉強做出來的。他又說：「是，許多人都是這樣說，不過我自己並不覺得。我想也許是身體弱的緣故罷，不然就是因了很早死去了父母的緣故。」他底嘴微微抖着，看那樣子他是要哭了，但他並沒有哭。

「身體弱應該多運動才是，單是憂愁也沒有好處，」覺民抬頭用粗糙的聲音插口說，但他底眼光一旦遇到覺新底責備的眼光，他便馬上把頭低下去了，似乎有點失悔不該說這句話。

「覺民，你說得不錯，我也是這樣想，」劍雲畏怯地說，「謝謝你底忠告。不過我從來就沒有運動底習慣。」

可是覺民不作聲了。他默默地看書，樣子有點慚愧。忽然他抬起頭注意聽外面的聲音，驚疑地說：「有什麽人來了。」這時候覺新正在和劍雲講話，便住了嘴。

「大表哥，」外面有一個女音在叫，聲音並不高。

「琴小姐來了，」一道微光掠過劍雲底臉，他低聲說，露出愉快的樣子。

「在這里，請進來罷，」覺新連忙站起來高聲應道。

門簾一動，進來的果然是琴，在後面走的是她底母親和她家裏的半老僕人張升，但張升馬上又走出去了。

琴穿了一件淡青湖縐的棉襖，下面繫了一條青裙兒，脚上穿着黑皮鞋。她沒有擦粉，不過微微用了一點口紅。髮鬢垂在兩隻耳邊，把她底充滿着血色的鵞蛋兒似的面龐，顯得較瘦一點，但也恰到好處。在那稍微濃一些的眉毛和那一個略略高的鼻子二者中間，不高不低的嵌着一對大眼。這一對眼睛非常明亮，非常深透，裏面含着一種熱烈的光，不僅使她底熱烈的活潑的面龐起了光輝，而且她一旦走進房裏，連這房裏也變得明亮起來。於是衆人底視線都集在她底身上。

她帶笑地招呼了屋裏的人。

覺新他們招呼了她們母女，覺民和劍雲連忙起來讓坐給她們，自己便

麥令一氣化三青

美童…玩弄在股掌中

中青將士不和 失了街亭

要不然總分準第一 怎見得？

董兆斌壓倒碧眼兒 寫寫意意

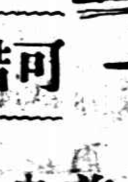

可惜！

中青·西青·航青·麥令·美公五團體聯合運動會、處風雨飄搖中、一再延期、昨於豔陽天氣中安然開幕、在江南草長之貝當路上、美童公學內、士女集如雲、碧眼女郎及童子充斥全場、輕衫短裙、微風兒吹、顯出幾雙雪白而又健美的腿、大會在音樂激昂聲中開幕、

五團體運動會 ①中青三大功臣、（上）董兆斌得全場冠軍（低欄三級跳遠第一鐵球跳遠第二）（中）一英里第二宋澤安（下）低欄第三倪孝本、 有德

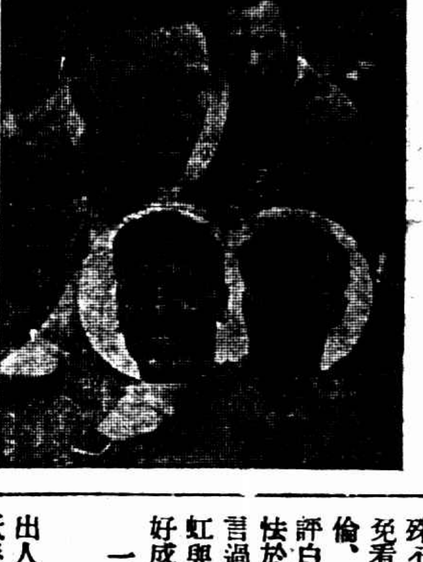

西人優勝者 坐者史璜克（麥令、撑竿跳高第一、百碼第三）（左上）推勒（麥令、鐵球第一、）（右下）湯思雷（麥令、全場亞軍、百碼·四百四十碼第一、）（左下）馬休士（航青、一英里第一）

氣死我也 中青人不齊

據一般人觀察、中青若大隊人馬出發、必能高坐主席、孰意昨日祗到宋澤安董兆斌倪孝本三人、聞中青多白虹隊員、白虹爲準備今日對抗江南起見、故爾退休、殊不知昨日事關國際未免看錯題目、故血氣之倫、大失所望、竟有批評白虹「勇於私鬭、而怯於公戰」者、此語亦言過其實、希望今日白虹與江南愼重其事、有好成績慰安吾儕、

力抗四團體 三位老將軍

出人意表以外、白虹雖祗桃園三結義出馬、居然榮獲二十分、且董兆斌獨佔十六分、稱全場冠軍、爲華人吐氣不少、由是觀之、碧眼兒尚不足畏、將來上海萬國運動會、中華寫寫意意第一也、

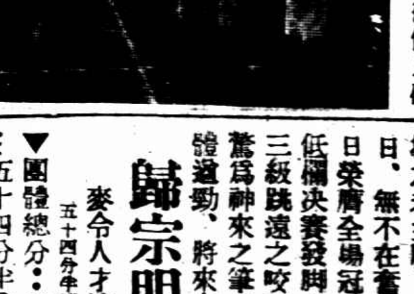

③一英里決賽終點、可惜宋澤安落後僅二碼

兩種素描

宋澤安、去年全運會、八百米及一千五百米第三、小鬍子掛在臉上、是特出人才、昨日祗參加一英里賽跑、第一圈爲漢得孫所給、用力過大、而二圈乃爲土行孫馬休士追過、二人競爭至烈、達終點時、宋祗落後二米半、論者惜之、倪孝本、之江大學老生、昨日本係田賽裁判、見賽員太少、激於義憤、攘臂而起、低欄預賽乙組第一·決賽時屈居第三·撑竿跳雖未掛名、然能跳過九呎八吋、亦屬不易、

董將軍 勞苦功高

董兆斌、市一公共體育場之老主顧、三年如一日、無不在奮鬭中、昨日榮膺全場冠軍、觀其低欄決賽發脚之敏捷、三級跳遠之咬牙、一時驚爲神來之筆、阿董身體遒勁、將來有出息、

歸宗明義

麥令人才濟濟 五十四分牢到手不費富

▼團體總分：㈠麥令……五十四分半㈡美童……二十四分㈢中青……二十分㈣航青……十八分㈤西青……九分半

▼個人總分㈠董兆斌（中青）……十六分㈡湯思雷（麥令）……十分

項目	第一名	第二名	第三名	成績
百碼	湯思雷（麥令）	楊氏（航青）	史璜克（麥令）	十秒四
四百四十碼	湯思雷（麥令）	沙金（麥令）	聞治夫（美公）	五六秒八
一英里	馬休士（航青）	宋澤安（中青）	郝萊忒（麥令）	四分五八秒
百二十碼低欄	董兆斌（中青）	李蕙蓀（麥令）	倪孝本（中青）	十四秒
中英里接力	麥令隊	美公隊	航青隊	一分三八秒
一英里接力	麥令隊	航青隊	美公隊	四分九秒八
跳遠	馬利亞（美公）	董兆斌（中青）	史璜克（麥令）	二十呎三吋
跳高	安徒生（美公）	鄧圖（西青）	白克爾（麥令）魏爾惠（西青）	五呎八吋
三級跳遠	董兆斌（中青）	班爾斯（美公）奧思丁（航青）		四十呎五吋
撑竿跳高	班爾斯（美公）史璜克（麥令）魏維克（麥令）			十呎八吋半
鐵餅	克萊麥（西青）	郎氏（麥令）	御炳（麥令）	一○五呎六吋
鐵球十二磅	推勒（麥令）	董兆斌（中青）	格爾姆（西青）	四十呎五吋半

白虹·江南 今天比一比

上海的精兵全搬出來

一點半點起 中華田徑場 萬千市民等看好成績

今日白虹與江南兩田徑隊對抗、上海之精銳齊出、包含大學堂、中學堂、公私團體一百多條好漢、本報曾提民衆之要求、斡旋再三、勝負對抗、表面上冠冕堂皇、而骨子裏精彩、此次務須爭氣、撇掉獠爪、以正當方法、創造兩隊全國新紀錄、或非夢想耶、是所至囑、吾人尤屬望於智者、王復旦·孫多晤、兩幹事熱心體育、方底於成、爲我國體育界前途賀、

白虹多長途健將、新進馬逢瑞、老手王健吾陳虛舟周余愚均在內、鐵臂力士陳寶球今日或能由南京趕來、否則白虹實力不能與江南扯平、

江南集大學堂精華、出席遠東之周恩德王季淮郝春德鍾連基曹裕驊子均在內、春日豔陽、豈非男兒獻好身手之時乎、

大會職員

▼裁判兼發令蔣湘青▼檢錄賈子錚▼終點裁判長周家騏▼終點裁判錢一勤張長昌凌希陶▼計時長吳炎章▼計時裴熙元陳寓章、▼徑賽紀錄秦嗣元孫直勝▼檢察陳爵譜倪孝本▲田賽裁判長王振聲▼田賽裁判葉承康陳月和方輔桓▼田賽紀錄蔣槐青陳樹穀▼報告李德元、

競賽程序

㈠百米 一時三十分
㈡鉛球 一時三十分
㈢八百米 一時五十分
㈣跳高 二時
㈤高欄 二時三十分
㈥標槍 二時四十分
㈦四百米 三時
㈧三級跳 三時十分
㈨萬米 三時二十分
㈩跳遠 三時四十分
⑪鐵餅 四時十分
⑫二百米 四時二十分
⑬中欄 四時五十分
⑭撑竿跳 四時五十分
⑮千五百米 五時三十分

江南戰士

▲百米 顧再平 鍾連基 蔣鵬 黃飛龍、周恩德 馬幼成 金鼎華 ▲二百米 顧再平 鍾連基 郭華德 黃飛龍 周恩德 何德賢 ▲四百米 何德賢 夏開明 周恩德 鍾連基 ▲八百米 陳行佩 丘陵如 龍澤成 錦文瀾 舒昭賢 ▲一千五百米 陳行佩 丘陵如 舒昭賢 ▲萬米 舒昭賢 龍澤成 楊人偉 ▲高欄 曹裕 陶英傑 吳景麒 楊人偉 ▲中欄 陶英傑 王洪典 王洪典、楊人偉 ▲跳遠 郝春德 吳景麒 王季淮 鍾連基 ▲跳高 吳景麒 蘇昭鐘 陳繼坤 稽慶瑛 何德寶 ▲撑竿跳 曹裕 稽慶瑛 ▲三級跳 郝春德 王季淮 謝兼 ▲鐵餅 謝全和 孫明 曹裕 王 正寅 劉行驚 王季淮 ▲標槍 王季淮 謝全和 謝彭 王正寅 郝春德 孫明 劉行驚 ▲鐵球 曹裕 孫明 王正寅 謝 全和 劉行驚 顧偉賢 王季淮

徵國貨

創設國貨陳列館

新嘉坡大世界、因創設國貨陳列館、特派范欽文來滬、徵集國產樣品、俾運往陳列、該館定六月一日開幕、滬上各廠家紛紛將貨品送上、計有二十餘家、如冠生園之糖果、振華油漆公司之油漆、中華琺瑯廠之磁器、美亞織綢廠之絲綢、源大製革廠之皮革、維一廠之維一膏、家庭工業社中國化學工業社之化粧品、中華工藝廠之皮鞋油、上海印染公司之印染品、實興礦石廠之礦鉛、培德領帶公司之領帶、第一次徵得之國貨、本定於本月十五日運往、因有許多國產廠家、未將出品送往、或將稍緩數日、始得運至新嘉坡、以後徵得國貨多後、繼續運往、此次各廠之出品、均爲贈送之少許樣品、俟送至新嘉坡、購者踴躍時、再拍電報來滬定購、

商品陳列所 將設門市部

北河南路天后宮橋堍之商品陳列所、均係集各地之國貨、公開陳列、以供參觀、該所屋址共分三層、樓下所陳列爲零星小物、樓上乃爲粗重貨品、近擬以樓下闢爲門市部、專售所內各種國產品、於下星期將召集所中高級職員、開會討論、

三醫團體 撤銷備案

上海市衛生局、准上海特別市民衆訓練委員會咨稱、查神州醫藥總會、中華醫藥聯合會、中醫學會之團體、組織不合、未經許可、且與中常會議決、醫藥不能合併組織爲一個團體者、不無抵觸、應請撤銷其備案等情、聞衛生局昨已令行各團體知照、

招商局郭專員 明日接事

招商局新任專員郭外峰、自奉委令後、曾赴京向蔣主席及政府各要人請示機宜、返滬後、通知招商局趕速辦理移交手續、並定明（十一）日前往接事、並無任何儀式、宣誓期留另行訂定、現任船務科長黃明豪、會計科長孔祥榕、事務科長盧青海等、隨前總辦李仲公爲進退、現均分別辭職、聞郭專員將委陳國權爲船務科長、陳日平爲會計科長、曾廣頤爲事務科長、至秘書長一職、現正在物色中、

致新鞋店 之專家鞋

四大特色 式樣美觀 質料堅固 步行適意 定價公道

北四川路九十八號 郵政總局北

修理皮鞋 廿四小時

電話四○七八六

新雅 北四川路虬江路角 上海大戲院對門

高等粵菜 茶點麵食

電話四四三二一七號 清晨開 夜半止

要穩快的汽車問 浙江路小花園 有利汽車行

價目公道 開車誠實

電話 第一四萬千九百十號

交通銀行股東會

交通銀行於昨日下午二時、在香港路銀行公會開通常股東總會、計到股東四萬七千零六十二股、由董事長盧澗泉主席、並由行員報告十九年份全體營業及總務部帳略、嗣由監察人許修直報告審查帳册情形後、提議案件均經通過、

丁女士演講 遊歷經過

女青年會爲增加會員智識及聯絡感情起見、定每星期二下午四至五時、爲會員常會、此次常會、（十二日）請該全國協會之總幹事丁淑靜女士演講此次因公出國「游歷歐美之經過情形」、丁女士足跡半天下、學識經驗、均極豐富、爲我國女界不可多得之人才、將來必有一翻貢獻也、

華僑考察團 赴杭考察各工廠

南洋商業僑商業考察團一行二十人、於上月二十九日來滬後、連日赴本埠各大工廠考察、現已考察完竣、茲悉該團全體團員、於昨日上午九時乘搭滬杭甬快車赴杭、考察各工廠、在杭約耽擱二三日、即返滬轉赴蘇州考察、候國民大會閉幕後、再行晉京、

紗布交易所代理人 發起聯誼社

紗布交易所代理人向無聯絡、現由榮志義李英麟吳辛叔姚逸濱等、發起代理人聯誼社、於昨日下午一時、假本所小市場開籌備會、推定榮志義李英麟吳辛叔姚逸濱等十五人爲籌備員、俟有頭緒後、即行開成立大會、

寶山城鄉電話 整理擴充

寶山縣城鄉電話業經建設局雇工開工、其第一步整理工程、已敷設全楊行等處、一俟整理完畢、第二步則爲擴充工程、如羅店大場月浦等處、均敷設新線、如天晴好、一月後當可全部完工、

君之足部良友

大陸銀行
上海儲蓄部
優待學生職工
凡以學生職工名義向本部開立存戶者
甲種活期及整存整付
概照原定利率加給一厘
上海分部 南京路
上海支部 天津路 靜安寺路 霞飛路 虹口

現代實用
廣告畫大觀
商戰競爭之利器 只有廣告畫大觀
生意好，靠廣告，專門人才難請到
價目巧，東西好，推廣營業一切包
第一組 滑稽趣味廣告畫
第二組 櫥窗裝飾廣告畫
第三組 招貼牌子廣告畫
第四組 圖案花邊廣告畫
第五組 中文美術廣告字
第六組 西文美術廣告字
贈品 全購廣告畫大觀六組者價洋三元另贈精裝美女畫片一打
定價每組八角 實價每組五角六分
外埠寄向總發行所函購可用郵票代洋實足通用寄費加一
總發行所 上海閘北西寶興路 美術書局
分發行 上海四馬路 世界書局 上海棋盤街 啓新書局

大學眼藥
寰球無比 眼科靈藥

商標 註冊
上海北四川路Y六八九 大學眼藥行
此藥水專治時行目疾眼症白翳青盲以及一切黏膜痛火熱眼症百用百驗其效如神
各大葯房均有出售

▼陳盛魁得百米第一

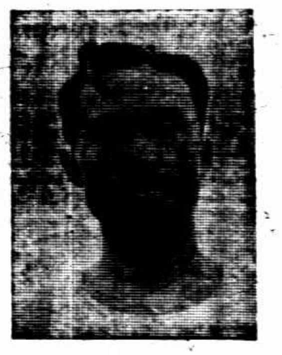
▼王玉振得高欄與中欄第一

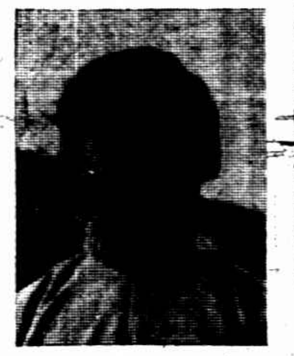
▼黃淑慎壘球擲遠破全國紀錄

故都氣象一新！

林大方不得專美於前

女鐵球跳出黃淑慎

壘球擲遠亦創新紀錄

王玉振高欄接近全國

北平十九日本報專電、全市運動會今日繼續舉行、

女子決賽成績

五十米 力伯津(師大附中) 七秒六
百米 力伯津(師大附中) 十四秒四
二百米 力伯津(師大附中) 三十秒四
▼……此項係新項目、然在全國最高、孫桂雲華北預選功夫爲三一秒四
標槍 胡純理(民大) 十九米一
壘球擲遠 黃淑慎(師大) 三九米五二
▼……打破全國陳佩桃三八米四六之紀錄
鐵球 黃淑慎(師大) 八米七〇五
▼……打破全國紀錄陳新元之八米三三、良非易易、但此項現已非新項目矣、
▼……打破華北運動會林大方之成績爲八米一三、
低欄 李新英(慈幼院) 十六秒五
▼……此亦新項目、李已超過江蘇中校陳鴻惠之十六秒六

男高決賽成績

百米 陳盛魁(師大) 十一秒八
八百米 范寶恩(民大) 二分十一秒五
高欄 王玉振(燕大) 十六秒六
▼……此項成績極佳、與全國金岩保持之十六秒五相差毫釐、去年全運會王高欄第二、
鐵球(十六磅) 田永安(師大) 十米六五
三級跳遠 惲思(燕大) 十二米六四
中欄 王玉振(燕大) 電碼不明
一萬米 蕭樹楓(師大) 三七分五五秒

男女個人名次

個人總分、男高王玉振保持去年冠軍榮銜、男中匯文長途健將伍幼安名列前茅、女子力伯津獲二十分、十項運動趙文選第一、

挑選華北代表

北平出席華北選手、定十二日在教育局會議決選、二十五日啓程赴濟、排球今日已選定湯德臣、復旦轉學燕京者)林啓武馬惠民等、

乒乓球迷 注意十七號

是晚八時 寗波同鄉會

天馬古甲逞英豪

籌備已久之第四屆乒乓香檳盃決賽、業已定於本月十七日(即下星期日)下午八時在西藏路寗波同鄉會舉行、裁判員王心康馮錫康、記錄員袁宗基、日來各界熱心乒乓運動者、殊多連袂向該盃發起者上海跑馬俱樂部探詢決賽消息、職員會同人聽於各界探望之殷、因趕辦一切、及早公佈、以免各隊望穿秋水、
▼入場券紙收每券小洋二角、以示限制、凡加入本屆盃賽各隊、每隊各贈入場券十張、(得決賽權者加倍奉贈、以資優待)、望各隊立即正式具函蓋章向職員會領取、倘有例外需取者、一概謝絕、因印券皆有限制、不能徇情、
▼決賽入場券現已開始發售、代售處現暫定如下、
南京路新世界相近兆芳照相館、
馬霍路德福里三二三號跑馬總會同人俱樂部、
▼又凡該俱樂部會員、皆可憑本年度會證入場、

華北運動會 蔣主席捐二萬

大會定二十七在濟開幕

華北運動會、最近籌備工作、異常緊張、會場工程、連日晝夜趕修、亦將全部竣工、該會已決定於五月二十七日在濟南舉行開幕、茲聞蔣主席爲獎勵體育運動起見、特捐助該會國幣二萬元、支票昨已發出、交出席國議之魯教廳長何思源氏帶去矣、

棒球戰 中華勝約翰

中華棒球隊昨二時與約翰大學舉行練習比賽於梵皇渡球場、約翰實力較弱、接戰九局、結果中華以二對一獲勝、

(成績……二十二比二)

工商足球

雷風勝和平 一比〇
中工勝中央 一比〇
美孚勝亞細亞 二比一
實華勝鼎證 二比〇

美孚與亞細亞之戰、劇烈異常、自始至終、均在短兵相接之中、其襲擊也、前仆後繼、其突圍也、橫衝直撞、雙方戰士無不提心吊膽、而以守門員爲尤甚、欲險球之多、爲歷來所未有、但破關而入者、爲數亦僅、計上半時美孚先得一球、下半時美孚又由十二碼罰得一球、亞細亞則由遠射挽回一球、成二與一之比、美孚勝、

上海中校小球 下星期三開賽

約法八章……

㈠比賽方法採用單循環、㈡比賽時間共六十分鐘、㈢公證人歸主隊聘請、惟須客隊同意、㈣結果報告、由主隊負責通知浦東中學陳光宇君、㈤如滿規定比賽時間十五分鐘不出場比賽者、作棄權論、㈥比賽用球、規定陳嘉庚公司出品、由主隊供給、㈦比賽前雙方負責人集合、各隊員先行量高磅重、合格者方得參加比賽、㈧大會規定隊員、體重九十磅、身高五呎二吋以下爲合格、

時間		地點
五月十三日午後三時	光華對復實	復實
五月十五日午後三時	浦東對復實	浦東
五月十九日午後三時	浦東對光華	光華

古氏小球盃

六十隊加入今天開代表會

本日下午二時、仰各隊派代表一人、前來參加會議、討論進行競賽辦法、屆時依時出席、幸勿吝玉爲荷、(會址中州路九十六號古氏中學同學會內)

精武盃

前晚結果

樂育勝英華 六九比一二
精武勝實隊 一八比一七
廣公甲勝廣公乙 三一比一九
南方勝強從 五八比一九

今晚秩序

民立對廣青 七時 譚天沖
正風對南飛 七時四十分 吳志超
精武對廣公甲 八時廿分 李飛雲

關於馬拉松

俄國人有牛勁

馬拉松長跑會消息、昔假返英現任倫敦之熱心體育份子英人麥實萊、近來信習、馬拉松長跑之當於興趣、遠駕他項國際競賽之上、此次上海業餘體育會、決心舉行、實屬甚可喜慰之事云云、按麥氏爲首先發起上海馬拉松長跑者、又本屆秘書云、本屆人數之多、大有把握、即已報名者、亦已不少、目下距報名截止期、(十九日午刻)尚有多日、究竟若干、尚難懸揣、惟會據報名參加之中華某君所述、深信至少有五十名加入、且速度甚快、競爭頗有興味云、市長張羣、本週已允任該會保護人之一、並預祝各選手成績精進、至於交通方面、已於鐵路局公共租界法租界方面接妥、合作捐款、該會作購置獎品用者、已有多起、如電力公司、電車公司等加予助力、實深感謝、俄人方面選手、由蘇泰諾夫管理、聞俄人中不乏好手、或能屆時推翻一切預測、而一鳴驚人、亦未可知、華人如欲參加競賽者、須先向工部局秘書皮斯來索取報名單、填寫投入、

遠東籃球常勝軍

菲律濱桑托瑪大學隊

今晚八時登岸搶東西

籃球房裏……埋伏好王錫良溫鼎新等刀斧手……

菲律賓桑托瑪大學籃球隊、饒有遠東三名將、在該島有大小四十九戰、戰無不勝之驚人成績、爲精益求精起見、有玆遠征東瀛之島三壯舉、以資深造、該隊一行十數人、乘俄羅斯皇后號輪船西來、定於今日下午六時左右抵滬、停輪於浦東公和祥碼頭、晚間八時即登岸、應海上籃球宿將黎寶駿等所組織之東西隊交鋒、以敦友誼、而資觀摩、按東西隊隊員、俱屬滬江約翰二校之精銳、經驗豐富、實力强勁、以滬上之英、當非島之雄、競技角能、定多精采表演、以飽我人眼福、地點勞神父路中華籃球房、門劵一律一元、裁判員張國勳、玆將東西隊名單列左、
㈠刁友道 ㈡侯學敏 ㈢梁國權 ㈣歐陽永源 ㈤陳祥龍 ㈥何通 ㈦陸鍾恩 ㈧王錫良 ㈨溫鼎新 ㈩黎寶駿
各隊員須攜白背心一件、以備臨時需用、希均准時到場應戰、

廣東女子體育會

歡迎同志參加 精神總算滿好

廣東女子乒乓隊、民國十八年成立、今春三月、擴成體育會、愛好運動女同志、均歡迎加入、該會將於六月間另選新會社、現由林慕照、呂竹平等、力謀進行、會祉虹江路三元里十三號

新成立球隊

▼花旗 銀行乒乓隊、組織已久、仰大名、如蒙不棄、請於下星期六十六日下午一時駕敝會乒乓室作一度友誼比賽、指示一切、即請復示、四川路二〇一號青年會青年乒乓隊啓、
▼快樂 小球隊、五日成立、趙金華領隊、隊員多足球健將、歡迎函約比賽、(通訊處白克路三十八號上海電話公司西區分行)、
吳保楠 張德寶 李昌文 居宗豫 沈世琦 錢銘欽 張仲眉 (生力軍)王維德 方學禮 王兆賜 徐尤根 溫志良

友誼賽

▼中華 針織廠菊花乒乓隊、六對三勝公大第二紗廠乒乓隊、

中華菊花		公大第二
褚坤翔	三對一	何偉業
馬才昆	三對〇	高令章
張秀水	一對三	青勳業
韓偉良	三對二	金翠祥
沈祖綸	〇對三	禹羲臣

▼中一 小球隊、自成立以來、初次出戰、與名震閘北健勇小球隊友誼比賽在閘北健勇球場、結果一對零勝、歡迎函約比賽、通信處法租界霞飛路口五十七號魏士根

王明定	二對三	李子勝
周季興	三對〇	羅關秩
關鳳山	三對一	趙書嘉
王慰祖	三對一	謝如泉

▼明友 乒乓隊、保明德中[illegible]

中央體育場 今日行奠基禮

全國運動大會籌備委員會籌建之中央體育場、業定今日上午十時、在中山門外總理陵園靈谷寺前、舉行奠基典禮、今已邀請國府主席蔣中正、國府中央委員、國府委員張學良、滋場訓話、并請中央委員、國府委員、[illegible]民會議全體代表及各界、屆時前往觀禮、以表政府提倡體育之熱心、屆時定有一番盛況云、

大夏籌備七週紀念

六月一日、爲大夏大學七週年紀念之期、業由校務會議推舉代表王毓祥吳浩然、偕同學生自治會代表汪瑞年崔步武、畢業同學會代表王毓石、組織籌備委員會、担任籌備慶祝典禮一切事宜、

▼百忍 小球隊一對一和亞陸中學之奧富小球隊、
[illegible]
▼華東 童子體育會乙組小球隊、二對一勝滬西聖約翰青年中學之七星小球隊、
▼鐵錨 籃球隊、自加入中國[illegible]
▼持志 十手籃球隊、自成立以來、成績頗佳、昨又以五十五與三十二勝南方隊、[illegible]
▼公餘 [illegible]

全新男女結婚禮服出租 天福洋服公司 北四川路老靶子路口[illegible]
大贈送 郵票 [illegible]

眞好氣象……！

十二英里競走

已有四百條飛毛腿加入

注意競賽規程

中華全國體育協進會發起之全滬十二英里競走比賽、由籌備員史友嘉・汪曜・姚文華・陸雨田・張希生等、積極籌備完妥、定於本月十七日(星期日)上午八時舉行、競走路線、由靜安寺路卡德路口出發、經[illegible]路・白利南路・凱旋路・憶定盤路・哥倫比亞路・安和寺路・虹橋路・姚主教路・貝當路・林森路至勞神父路中華田徑場終止、日來報名加入者、已有二百餘人之多、茲據該會宣稱、各競走員及引進員、務須於十二日(星期二)下午五時、親赴西藏路[illegible]領取號碼、以便屆時加入競走、

▲競賽規程 ㈠凡吾中華國民、除以體育爲職業者均可參加、㈡凡年齡在十七歲以下、非得醫生之證明書者不准參加、㈢競賽員須向規定大道前進、不准踏七街沿(即行人道)㈣競賽員超越其他賽時、須向左或右三步之距離方可前進、以防妨礙、㈤每競賽員得准請用引進員一人、惟引進員祇能乘自由車或步行、㈥競賽員在比賽時、因有他故、得准離開指定之路、惟須回至原處方可前進、㈦競賽員於競賽時、須胸部挺直、二臂自由擺動、跨步時須用足跟與尖、惟前足跟當未抵地時、後足尖不准提起、前足抵地時、膝蓋須挺直、㈧競賽員如犯以上規則、當由裁判員或糾正員警告、警告身一次至第三次時、立將該賽員取消資格、㈨限於二小時三十分之內達到終點者爲及格、㈩凡欲加入比賽者、須向下列三處報名、㈠西藏路[illegible]、㈡中華全國體育協進會周家騏、㈢市一體育場張龍海・王壯飛・

▲符號 ㈠職員一律臂纏藍色綢帶一條、㈡競賽員胸前背後各佩號布一方、㈢引進員之號布須圍在左臂、

▲引進員規則 ㈠引進員只准於海格路白利南路口、方可引進、迨抵勞神父路馬浪路口、即須退去、㈡引進員或無論何人、除供給飲食品外、不准抵觸競賽員、否則立即取消比賽資格、

▲路程 ㈠全程由靜安寺路卡德路口出發、至勞神父路、進中華田徑場內、在跑道上繞行一圈爲止、㈡全程計十二英里、㈢每英里及轉灣處、均有童子軍執旗表示、

三星棉鐵廠大贈品 江西瓷器

只有六天了

請君購物而欲得贈品者請速駕臨 南京路石路西 三星廠門市部

欲製價廉物美 全毛西裝否

請到北四川路海寗路北首 德昌號 零頭部選擇因減價期內格外便宜惠顧者人人稱廉未惠顧者請速光臨
▲注意▼手工式樣各界早以馳名電話四三二九三七

新新公司 春季大減價

各部貨品特別減沽 星期全天照常營業

小東門 福安公司 大減價 祇有三天

今日起減價期內綢緞呢絨洋貨照原碼九折外一律實行足尺加三 如蒙賜顧無任歡迎

吳門草野書生新傑作　五十萬言長篇大說部

玉蜻蜓演義

今天出版

郭蘭馨序　薛寒梅題詞　謝曼倩繪面

玉蜻蜓一書○是明代一部最關故事○[illegible]

是一部耐人尋味的言情小說　是一部出色當行的婦女讀物

文筆——字字生香獨創一格
結構——處處謹嚴別出心裁
佈局——句句週到出神入化
情節——回回緊湊非常熱鬧

寫美人似春花秋月……一個個纏綿悱惻……神情畢現
寫豪俠似生龍活虎……一個個英氣蓬勃……爲國效勞
寫婢僕似家庭骨肉……一個個忠心耿耿……令人可敬

俏尼姑鍾情公子　道不破密意隱情　撇家庭樂而忘返　悶葫蘆原來如此

全書內容—艷而不褻—樂而不淫　一經寓目賞心樂意

每回文字夾註評語　描寫細膩文筆風流　書中人物有聲有色　借古以證今諧多諷刺　可與紅樓夢並駕齊驅　處處表現着社會借鏡

作者對於愛慾之經界情意之正軌　盡都揭出使人知所警惕
現代男女閱此一書可以不走歧路　可以認識眞情實愛
可以增進純潔愛情的學識　可以助良婦女消遣的良伴

玉蜻蜓全書回目列下

[illegible]

（發售特價）全書洋裝四厚冊一千餘面裝一錦匣定價三元　廉售六折每部實收一元八角　函購寄費一角四分

上海華光圖書局出版

特約發行　上海四馬路卿雲圖書公司　中市羣衆圖書公司

全國各大書局均有代售

新龍園茶客 報失汽車

▼若非綁匪借用　▼定遭竊去拆賣

失主爲法租界工部局正買辦之弟

西藏路北海路轉角、有新龍園茶樓、茶客多係爲鳥者、法租界工部局正買辦胡方錦之胞弟方銘、亦喜此道、蓄有小鳥數頭、每日暇時輒偕家人攜鳥來此、登樓品茗消遣、胡來必以自備之汽車代步、車係一九二八年式「納去」牌、藍色車身、華界照會號碼五二二五三、租界六二九、車夫名王國佐、虹橋人、二十五歲、昨爲星期六、胡乃趁車於下午三時半坐車至新龍園、車則停在汕頭路陸士諤醫生診所門前、車夫因事亦離車、五時許胡攜鳥欲歸、尋車未見、急呼王國佐、應聲而至、王已額汗淋漓、亦云正在尋車、兩人大異、於是同至公共租界巡捕房據情報告、嗣即返法租界白爾路仁元里三十八號寓所、直至深夜、汽車尚未發現、據胡方銘宅中人言、此車如非被綁匪等匪借用、則定遭專門竊車者竊售、按最近滬上有一類偷竊汽車之賊、將竊得之車、設法取出引擎及其他車燈車胎等物、轉售修理汽車之公司、車殼則棄諸郊外、其引擎之價、值全車四分之三、

類似裝職 一被捕

江浙旅館　男女六人

鞋匣中兩支手槍　來人轉瞬不見

昨晨八時許、漢口路江浙旅館忽有一人手持鞋匣一隻登樓、命茶房送入一百零七號房間、茶房見其形色有異、即令其自行送入、其人謂不要緊、汝儘送入、茶房見盒上書明林水泉收、而開該號房間者即係林、時林適臥病在床、當時送物者剎那間已自該旅館後門逃出、未幾老閘捕房探員已自該旅館大門登樓逕入一百零七號、將男女六名拘獲、啓視鞋盒內、有手槍二支、當即一併押登汽車、旋復入一百三十六號房內搜查、該號係某探員所開、各探入室時、適該探不在、搜查之下、僅獲本八日記簿一冊而已、

描花技師 負債自盡

甬人程興康

寧波慈谿人程興康、三十二歲、在法租界震飛路和合坊九號西式內衣作場爲描花技師、薪工依件數計算、月入平均六七十元、但程負債甚巨、近因債權逼索緊急、頓萌短見、前晚臨睡時、吞服毒藥自盡、迨至昨晨七時始由同伴工人覺察、已氣絕身死、當由作主報告捕房、昨由法公堂朱承審官驗明委係服毒自盡身死、着同仁輔元堂代爲收殮、

全校騷然

更深夜靜起呼聲

專一的竊匪

並無同黨　一人所爲

三次光顧水產校

吳淞炮台灣水產學校於上月三日及本月一日迭有竊案發生、經報七區公安署偵緝、迄未破獲、乃昨晨一時許、忽又有竊賊將該校竹笆拆成一洞、進內敲毀宿舍玻璃窗、希圖行竊、適被校役發覺、當即大喊捉賊、全校學生聞聲驚起、其時適七區署巡長率警在附近巡邏、得訊急往該校緝捕、到時賊已不見、經長警等向四週查勘、知賊尙匿暗處、但該校地面遼闊、且多溝渠蘆葦、時在深夜、不易尋覓、巡長遂令二警在校外暗中守伺、迨至三時許、賊以人靜無聲、遂潛出圖逃、即被警士擒獲、當在其身上搜出皮夾一只、當票三張、圖章三個、日記一本、照片三紙、鑰匙兩串、鈔洋六十四元、當即押回七區、據供名王占千、二十六歲、山東鄆城人、前因竊案在法院吃官司七月、方於前月初期滿釋出、因食住全無、故到該校行竊、連此回已三次、初次偷得大批衣服、當在垃圾橋當典、其他雜物賣去、第二次偷得打字機一架、當於長治路、得洋三十三元、鬧鐘一隻、售洋八角、其餘圖章等放在身邊、詰以幾人夥竊、供稱祗有一人、贓物由校內偷出、放於砲台灣空草房、分兩次運滬、今日爲第三次、未下手被獲、所有身上穿的黑呢黃袴灰夾衫、均係第一次贓物、趙區長核供、即備文於昨日派警解局法辦、

共黨嫌疑 四少年被捕

據稱均在求學

昨日下午七時許、有一西裝少年手持書籍一冊、行經閘北寶山路大洋橋地方、經警員見其形跡可疑、上前檢查、即係宣傳主義之書籍、當即拘入四區公安局、據供名錢浚、十九歲、廣東人、在暨南大學讀書、此書係向北四川路東方書局購來、華判當局訊辦、又公安局偵緝隊昨據密報、閘北橫浜路三十九號屋中匿有共黨、當即派員會同五區公安局長警馳往、拘獲少年江西人王順芳、潘家遠、袁澤康等三人、帶區後、據三人供、彼等均在某英文專修學校讀書、並無共產行爲、區長飭令押候解究、

連刦兩行人

匪徒貪得無厭　卒被探捕拿獲

前晨一時許、有盜匪四名、在滬南路地方攔刦乘坐黃包車之某甲衣服洋鈿計值七八十元而逸、嗣該盜等心猶不足、行經貝勒路遣德里口、又攔住一行人、掠去現洋三十餘元、後向北從愛多亞路而逃、適有法捕房探目李友生會九如包探劉金榮等到來、當見後、即會同公共捕房巡捕追獲兩盜、當抄出手槍一支、帶回法捕房、聽候補緝同黨判案究辦、

不收小租

[illegible]

不死前車 死後車

來滬未久之江北電子　出遊罹橫禍

前晨九時許、有三二四號電車在西老渡路由東而西、其時有江北人張寶鴻（十六歲）急欲由北而南穿過馬路、而電車適行至[illegible]、致將張猛撞倒地、受傷甚重、當由汽車上之某日人將張扶入汽車、送往同仁醫院、醫治無效、旋即身死、由院報告匯山捕房、[illegible]、遂諭得已死張寶鴻、委係生前被一○四七六號汽車撞傷身死、尸交其兄張寶誠具結棺殮、

自刎投河

入肉不深　縣時未久

木匠兩度求死　吞吐其詞

昨日下午三時許、有一男子手持利剪、在閘北體育會路地方自刎、經崗警瞥見、將剪刀奪下、而喉部已受傷流血、幸入肉尙淺、無關生命、該男子以剪刀被奪、自殺不成、復潛往該處附近投入小浜、亦經崗警救起、詢知其係二次自殺、乃帶入五區公安局、詰悉名曹振德、四十三歲、奉化人、住天通庵路榮慶坊九號、向爲木匠、詰其何故求死、先云因經濟壓迫、後忽謂受家庭中之氣、吞吞吐吐、不肯明言、而其口中酒氣沖人、或係飲酒過度、因醉自殺、乃論送濟生醫院、俟其咽喉傷愈再核、

嬌滴滴 新人豔似花！ 大婦相形 減色 非常憤慨

鄭少坡之妾第二步離婚訴訟

璐威商業公司總理鄭少坡、此次被乃妻鄭蘇學吾在地方法院刑庭告訴遺棄虐待毆傷一案、結果判決鄭小坡罰洋二十元了案、茲鄭蘇學吾又延顧蒼生律師向地方法院調解庭提起離婚之訴、其詞略謂橫遭虐待、不堪同居、前於十八年八月憑媒嫁與對造人鄭少坡爲室、至去年八月間、對造人恃其多財、納粵妓錢氏爲妾、同住一處、查對造人先在德國營商、獲資甚巨、後回至香港、更屬順利、先後娶妻妾六人、無如厭故喜新、旋至廣東、繼至上海、夥開璐威商業公司、並充經理、聲請人自十八年八月過門之後、迭遭虐待、兇毆成傷、此中悲慘景象、殊難以言語筆墨形容云云、昨日下午由陳秉信推事特開調解庭審訊、聲請人鄭蘇學吾不到、由代理律師到庭陳述一過、次據鄭少坡供、四十九歲、廣東番禺人、住閘北楊家路愛思里十號、現在璐威公司服務、聲請人爲我之塡房、係在乍浦地方結婚、現在家中有男女小孩九人、所以不願離婚、我亦並未打她、問・你是否娶一粵妓同居、將她虐待、答・娶妾是有的、因小孩過多、乏人照顧、問・你娶粵妓聲請人知道否、且是否同意、答・知道的、官曰你貼她幾個錢、別居如何、答・我每月賺二百元、家用時虞不足、官曰、你因娶了粵妓之後、待她不好、所以她要離婚、現在還是暫時分別、每月貼她若干、訊至此、原告律師起稱、聲請人非常憤慨、礙難重圓云云、問官遂諭雙方出外和解、如和解不成、再行集訊核奪、

無知少女一往情深 醉翁之意豈在酒

已入樊籠　茫然未覺

住居西門安瀾路永吉里四號吳千氏之女吳其寶、十六歲、爲做鞋匠之王錫金所誘惑、而王家中既已有妻、且職業低微、醉翁之意固不在酒也、該女則一往情深、未知底蘊、遂被拐逃、藏在北泥城橋中南旅館內、待價而沽、迄已九日、昨日爲該氏帶同華界偵探尋獲、鳴捕拘入捕房、移解二區警署、轉解地方法院訊辦、

水深火熱

纔離火坑　求死水中

有家歸不得　何處覓知音

漏西七寶鎮南首五里許荷花浜中、昨日下午一時有一衣服入時之年輕女子投河自盡、適被農民瞥見、設法救起、帶至公安局、詢其因何自盡、女云、名李品珍、十七歲、蘇州人、父母俱亡、家中祗有一兄名榮生、現供職首都電報局、前年[illegible]滬壩有一紗廠招用女工、工資甚大[illegible]

馮蜚洪夫婦

脫離後復生枝節

因母及女

十四年之衣食教育

在在需費！　仍當負担？

婦人馮龔氏、去年與乃夫馮蜚洪因意見不合、涉訟法庭、結果當庭和解、彼此脫離關係、所生之女孩（六歲名麗麗）歸氏撫養、惟和解筆錄內載明麗麗待成年後、仍應商同馮蜚洪作主訂婚云云、茲馮龔氏又向地方法院調解處具狀請求對於麗麗之撫養費每月十元、以十四年計算、至麗麗二十歲爲止、但麗麗既爲對造人馮蜚洪之生女、則自去年（十九年）四月三十日（即當庭和解之期）以後至成年爲止、衣食零用及讀書遣嫁、在在需費、亦自應由對造人負担云云、昨日上午由陳推事開庭調解、聲請人馮龔氏不到、委由代表王劍華到庭陳述前情、訊之對造人馮蜚洪供、在小世界對門開設馮文記玻璃店生理、她（指聲請人）與我早已脫離關係、至於麗麗將來我也不能做主、況她早有所歡、我既不能做主、無貼償之可言、於是調解不成、命雙方退去、着聲請人另行正式起訴、

馮業如女士 言盡於此：

▼多方勸喻　▼無可挽回

「生不願爲王家人死不願爲王家鬼」

女子馮業如、前由其父母主婚、嫁與王夢蘭爲室、迄今已十有餘年、近忽意見不合、感情破裂、馮女乃獨自出走、延律師在特院訴王虐待、不堪同居、請判離異、而王亦反訴、請求同居、業經特院數度傳訊、勸令出外和解、昨晨又由許文鎔推事開庭續訊、據王夢蘭稱、余之目的祇求同居、但馮不允、致不能和解、許推事乃訊馮之意見、馮稱、受苦極深、絕不願再與同居、生不願爲王家人、死不願爲王家鬼、若必欲與之同居、祇有一死、死後亦不欲王家收屍、言時淚流滿面、泣不成聲、許推事即諭之曰、汝過門王家後、王夢蘭即爲爾讀書、待遇不能言惡、豈能因意見稍有不合、即提出離異之訴、且古時迷信、謂女子之命亨通、則到處均皆順利、否則雖至何處、環境必劣、今汝獨居於外、終非了局、不如隨王回家、本推事當諭知其善待於汝云云、而馮意堅決、許君又着其弟馮夢琪加以規勸、亦不能挽回、許君乃詢馮之律師馮現住何處、據答現住女青年會、遂開始辯論畢、許推事諭令退後、定期宣判、

拘捕盜黨

界路瑞慶里口恒大綢緞店、前晨四時許、突被五盜闖入、刦去銀洋衣服六十元、當場被行人周榮梓捕獲一盜王福財、而周則被其同黨槍傷左腿、各情已誌昨報、前日下午又將此案之嫌、司捕房華探目[illegible]在[illegible]路一百八十號等處拘獲同黨張毛男周阿大暨婦人周許氏等三人、昨晨解送特院、捕房律師稱、本案已有一盜被捕、由吳推事承審、故要求改期併案訊理、吳廷琪推事核供、諭被告等押候改期併案訊理、又虹口捕房華探長白思職、前日下午五時半偵悉有盜黨欲在愛多亞路大世界附近圖行不法、遂會同西探長[illegible]往守候、移時果有盜匪紹興人田長發陳阿二及婦人黃沈氏等三人經過、形跡可疑、遂上前捕獲、當在氏身畔搜出手槍兩支、子彈八粒、一併帶入捕房、昨晨解送特院、據捕房律師張天蔭陳述案情、請求延期、經吳廷琪推事向各被告略詰一過、諭令分別還押、候改期查明再訊、

失火拘究

昨日午後五時許、城內東馬橋威美里七號做玉器生意之南京人鄭振意家中閣樓上失火、一時濃煙四佈、經救火會瞭望台瞥見、立即驅皮帶車到場施救、豈知早經撲滅、祇燒去板壁一大洞、當由二區一分所飭警將鄭帶所請究、

破布堆中 香煙頭釀禍

老白渡街大順破布店

南市老白渡街四十號大順破布頭店

（保安閘閘）昨日上午兩時許、[illegible]樓上突然失愼、火勢[illegible]、[illegible]小時許始熄、[illegible]外、並殃及[illegible]香店樓面一間、[illegible]羊毛店樓面兩間、合興昌洋貨店樓面一間、及右鄰和泰興[illegible]貨店樓面一間、後由一區[illegible]警將[illegible]店主王小才並店[illegible]泰安人孔林東一併帶區、王小才供、五十二歲、[illegible]人、[illegible]、[illegible]毛店保有火險、[illegible]保火險五千兩、[illegible]布未全燬、[illegible]、樓上焚去之各物損失尙不鉅、

李秉禮卓章之牙科醫生　DRS. LEE & CHUCK DENTISTS　◎南京路河南路口◎

痔病　陳紘百醫師　新法注射內外痔　不用刀割　痔漏立除　管不痛　單包醫　永不復發　診所　北四川路[illegible]

月裏嫦娥牌
五彩油墨
膠版石印　三色凹版　鐵罐印花　花色齊備

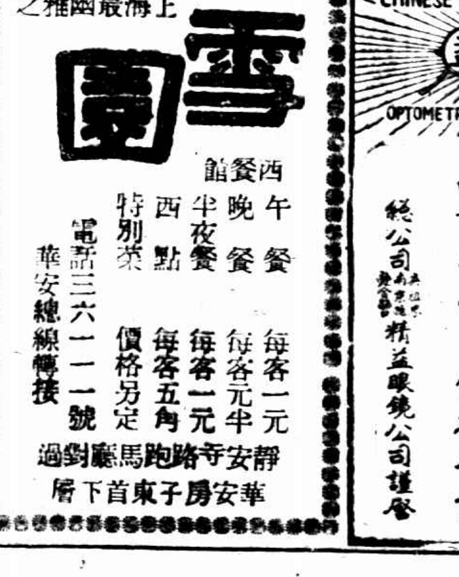

永和實業公司出品

發行所上海老北門

各埠均有出售

諮詢章程備索

上海最幽雅之

雪園

西餐館　午餐　每客一元
　　　　晚餐　每客元半
　　　　半夜餐　每客一元
　　　　西點　每客五角
　　　　特別菜　價格另定

電話三六一一一號　華安總線轉接

靜安寺路跑馬廳對過　華安房子東首下層

CHINESE OPTICAL COMPANY　精益　OPTOMETRISTS & OPTICIANS

戴眼鏡爲目光計　請戴精益眼鏡

驗光準確　儀器精良

品質高尚　價格公平

總公司南京路　精益眼鏡公司謹啓

羅鑫泉牙醫局

牙科X光診斷各種牙症　無痛拔牙　最新材料鑲補

診時　上午九時至六時　星期日停

地址　南京路大慶里東首　電話[illegible]

上海唯一服飾花邊專家
嘉禾商店
大減價十九天
由五月六日起 南京路虹廟正對面

香港皮鞋公司

北四川路海寧路口 電話四二四八九

種德園
婦科聖葯
烏雞白鳳丸
上海河南路中

運動衫以
月光牌蔴紗裁製
堅固美觀 經洗耐穿
純白及染色之月光蔴紗。質地堅固。顏色鮮明。日晒水洗。永不變退。而且光滑柔軟。愈穿愈佳。以製各式運動衣服及小孩衫袴。經穿美觀。十分經濟。
印有一九三二年精美時裝指南、分送各界、賜顧時、請向經售店索取一冊又有月光蔴紗保證單一紙、或將附券寄上海仁記路二十五號
永樂洋行 當即寄上一冊
一九三二年式新貨大批已到、注意真正月光蔴紗每碼邊上印有（TOBRALCO月光）商記 月光蔴紗另有印花多種、

（左）網球裝、用純白月光蔴紗裁製、領口滾一條灰色闊邊
（右）籃球裝、灰色上衣、黑色短裙、均用月光蔴紗、裁製與網球裝同樣便
TOBRALCO 月光牌麻紗

贈券
茲附上月光蔴紗碼邊一條郵票二分請寄時裝指南一冊此致
永樂洋行
姓名
住址
（時六）

上海通易信託公司
添辦珠鑽首飾押欵
本公司爲便利顧客起見、特在婦女儲蓄處添辦珠鑽首飾押款、以應顧客要需、如欲以首飾作押而有妥保者、本公司均可受押、請駕臨本公司婦女儲蓄處接洽可也。
地址上海北京路一二二六號

上海商情 附舟車時刻表

標金又見漲風 衝出七百四十兩

昨九日標金、復已帶高、形勢和平、終顯僅計二兩之數、六月份開盤、即漲七兩有奇、爲七百卅九兩、因大條反低十六分之一、（惠陽昨看升）銀價亦跌八分之一、私電亦然、尤以英匯賣出不含也、未幾時、志豐永等售出、即減削二兩、然大德成元茂永等前來補進、且銀行對做六月英金三七五、於是一喉三兩有餘、至九點廿分爲四十兩〇五錢、轉瞬華銀行售出、六七月英金三七五至四三七五、並由大連幫及天豐永同太昌等售出、即行抑小二兩餘、先令揭佈時爲卅八兩二錢、掛價如故、遂爲八兩五六錢、七兩、恒興福餘永豐買進、九點四十分爲卅乾昌祥元亨等均賣、至十點時爲八兩八錢、入後互有二兩餌作、十點半後、賣出頭寸頗形活動、致價破壞立足、復消敵化、至十點五十餘分、爲卅六兩半、未幾時、恒興永豐福興永及奕頤等來進、已拉上二兩之譜、十一點十分、爲卅八兩三錢、時又減小七八錢、十一點半、成豐永元茂永等相繼購買、更因廣幫等紛扒、匯票銀行心思易堅、計英金結三七五、狀態忽見良好、陡高二兩餘、十一點三刻爲卅九兩八錢、越過四十兩、旋後賣者始止、散戶等脫手、復抑一兩半、午時爲卅八兩三錢、又加至九兩、直至午收爲卅八兩半、比較上日回漲六兩半、乃迭降三天之反動也、半日間最大價四十兩〇五錢、最小價卅六兩半、計有四兩上落、物品早市八兩三錢、午收八兩、揭價仍計七百七十七兩、計撳小四十兩至卅八兩餘、登帳卅九兩、補水卅七兩、各號交易、計恒興福餘永豐福太亨成豐永福興永源茂等均進、同太昌萬興順利志豐永乾昌祥天豐永元亨源泰等均售、大德成元茂永裕和森昌永元康祥等出入不一、殊勝倘多、物品套頭、乍進乍出、大連幫共出六七百條、進三百餘條、廣幫買三百條、大戶投機商大致觀望、

□金業交易所

現貨標金	每條	七百三十八兩	
足赤條金	又	七百四十五兩	五錢
沙市赤	又	七百四十六兩	五錢

前市 後市 兩
六月期開盤七三九·〇〇 最高七四〇·五〇 最低七三六·五〇 午收七三八·五〇
上午補水七三七·〇〇 六月登帳七三九·〇〇

□物品交易所（六月期）
開盤七三八·三〇 最高七四〇·五〇 最低七三六·〇〇 收盤七三八·〇〇

□銀樓大同行 足赤飾金（每兩價洋）一百〇二元 十足紋銀（每兩價洋）一元七角五分
□銀樓新同行 足赤飾金（每兩價洋）一百〇一元

匯市稍緊

昨英美銀市、均報跌、中英實意不價、市況則平、至匯豐掛牌、除香港復加一二五、計七十八兩七五、印匯加二五、計八十四羅比七五外、其他概無升降、銀行內盤、似稍見緊、而上午略鬆、狀態平和、乃金市轉上、亦無特殊變化、華商交易平常、計英金約成交十餘萬磅、耗核買過於賣、銀行如上海華比麥行等俱有出納、金業中若福昌成豐永源昌餘生大等有所扒結、孟買則來電售出、又美金日商約售出廿萬元、廣幫生大等購進以套金子、而大通幫略爲賣出、大通華僑做十萬元、各號結果、和上日比較、計英金輸〇六二五、美金一二五、日金加一分、午後因逢週末、兩例休息、▲英匯 內盤半日間、計有〇六二五上落、早市出價一先令三辨士三七五、賣價四三七五、華比進七月四三七五、三井有利買興華比六月三七五、上海出六七月三七五至四三七五、九點半以後、麥加利出三七五、旋後又吸六七月三七五至四三七五、午刻華比麥加利出七月三七五、午收出價三七五、買價四三七五、▲美匯 內盤計有一二五變動、出價卅一元一二五、買價卅一元二五、三井華比出六月卅一元一二五、友出八月卅一元一八七五、午收出價卅一元一二五、買價卅一元二五、▲東匯 內盤降計半分變動、出價一兩五錢八分六二五、買價一兩五錢八分二五、三井進五月大連一兩五錢八分三七五、旋後實現期一兩五錢八分六二五、午收出價一兩五錢八分七五、買價一兩五錢八分二五、

□國外匯票市面

（上海匯豐銀行掛牌）[illegible]

銀價微縮

昨據倫敦電訊、大條銀又現縮〇六二五、計近遠期復又縮〇六二五、同爲十三辨士一八七五、脚地中國先進後出、交易甚少、市面平平、收市後平、

粉市略漲 麥市因五九停拍

▲粉市 昨日麥粉交易所開盤後、上下午開盤、浮多仍在磅壞中、加之各廠堅持不出、故實氣稍旺、市面不免帶俏、然爲數亦微、客幫交易寥寥、查本月份廠方空出籌碼、尚有二百餘萬、該粉銀不旺、而各廠拼住不抵、必欲待至月底預備交易、則市面當有巨變、全日交易祇廿萬〇九千包、成交數量之減少、實開今年新紀錄也、結果五月不動、六·七·八月漲半分、九月漲七五、十月漲一分、期麥因五九停市、無可紀錄、

□麵粉交易所（兩本位）

□上海銀洋錢市

□海外互匯電訊

棉市續堅紗亦穩

▲棉市 昨（九日）本埠棉市、以美棉報漲、紗市亦較有起色、所以市氣觀望態度、惟市上高級棉之狀況仍佳於低級、昨日到貨兩無所聞、▲棉紗 紗布交易所漢標前市各月期、大一錢至三錢、後市因國恥紀念休息、半天交易各月期價列下、

▲棉紗 紗布交易所十六支人鐘標準 勢局平穩、午後五九國恥休假、前市因大勢利於賣方、新實戶減少而漲三錢至九錢、但其上漲之範圍甚狹、紗市前途、需有小康之象、不過一百六十五兩之盤面、一時尚未易發現、

現紗市況亦甚平庸、客幫需要未着昂、惟日紗開出達一萬四五千包、保家、勝眾等時、期限五月至八月、人心對此似覺無大感觸、昨日北幫漢口內地山頭蕪湖寧波安慶江西及同行等、共進各牌紗約一千餘包、賣價大二錢五至五錢、

□紗布交易所（人鐘標準）

□紐約棉市

□滬北 □滬南

□大阪棉花 □大阪三品 □大阪現紗 □利物浦棉市 □孟買棉市

□物品交易所（富貴標準）

橡皮市面

上海股票行市（五月九日開盤）

□煤油

船期

輪船進口日期 / 昨日進口輪船 / 內海出口船期 / 外洋出口船期

瘰子頸靈藥
朱少雲
瘰癧丸
功效 主治 價目 上海
男婦大小頸項瘰癧結核或堅硬或紅腫潰爛等症 每盒三元 函購寄費加一
上海浙江路清和坊二弄朱少雲發行所

上海搬場公司
首創第一
車租每小時四元
大世界西首 電話六一三九三
河南路橋堍 電話一八八七七
東百老匯路 電話六一三九〇
漢口路十號 電話六一三九四
搬夫四名不取分文

◀上海愛多亞路廣西路角▶
唐拾義久咳丸
功效之特色
丸味清甜 不必嚼碎
不用水送 口含溶化
药未到胃 而咳已止
〇世界各埠均有發售每瓶一元二角〇

已孕未孕均請購服
廣東天喜堂老婢調經丸
▲已孕者安胎未孕者調經種子▼
每瓶一元 滬支行東新橋電車站對面
若非萬全安敢獨沽一味（時）

功能去肌生 廣毒柚凡腋 此膏諸患用 見效立症拔皮驗
六零六
各大藥房均有經售
大盒一元 小盒二角
上海四馬路 太和大藥房發行

今天戲目

●●●中外電影●●●

光陸 白虎二鑑 瑪琳黛德麗主演 忠節難全 日一元半二元 夜二元半三元
南京 愛多亞路 卓別麟主演 城市之光 三時五時半九時一刻
新光 寧波路 瑪琳黛德麗主演 忠節難全 日六角一元 夜一元一元半 三時五時半九時一刻
卡爾登 靜安寺路 忠節難全 六角一元 一元一元半二元 三時五時半九時一刻
大光明 靜安寺路 銀痕 三時五時半九時一刻 六角一元 一元一元半二元
夏令配克 靜安寺路 血濺羅襦 三時五時半九時一刻
北京 北京路 優哉遊哉 四角六角 日夜一律 三時五時半九時一刻
上海 北四川路 水落石出 四角六角 三時五時半七時九時
奧迪安 北四川路 人獸奇觀 日 四角六角 夜 六角八角 三時五時半九時一刻
色迷巴黎 三時五時半九時一刻

愛普廬 北四川路 無頭案 三角六角 日夜一律 三時至夜十一時止
明星 北京路 麥唐納主演 流氓皇帝 三角五角七角 日夜一律 三時五時半九時
中央 六馬路 歌女紅牡丹 日 四角五角 夜 五角六角 三時五時半九時一刻
新中央 海寧路 爲妻從軍 日 三角五角 夜 四角六角 三時五時半九時一刻
恩派亞 霞飛路 胡蝶主演 全部桃花湖 日 二角三角 夜 四角六角 三時八時半
卡德 卡德路 女鏢師 四角日夜一律 三時七時九時
萬國 虹口 第二集 女鏢師 二角三角 日夜一律 三時七時九時
中華 吉祥街 十七集紅蓮寺 價目二角三角四角 三時七時九時
世界 北四川路 東方四俠 價目二角三角 五角 日夜一律 三時七時九時
中山 梧州路 義馬救主 價目二角三角 五角 日夜一律 三時六時八時半

巴黎 霞飛路 社會寫實片 西方一人妖 日四角六角 夜六角八角一元 三時五時半九時一刻
黃金 八仙橋 神秘偵探片 神秘頸圈 價目三角四角 日夜一律 三時一刻七時半九時半
光華 孟納拉路 海虎 價目三角四角 日夜一律 三時五時半九時一刻
九星 福煦路 鐵漢 價目二角四角 日夜一律 三時五時半九時一刻
浙江 浙江路 七重天 價目二角四角 夜一律 三時一刻七時一刻九時一刻
虹口 乍浦路 飛機大戰 二角四角 幼童減半 下午一時起連映四次
百星 北四川路 情侶仙樂 三角五角 夜一律 幼童減半 三時七時九時
國民 乍浦路 花團錦簇 價目四角六角 幼童二角三角 三時七時九時
新愛倫 虹口海寧路中 十集紅蓮寺 大洋三角 日夜一律 三時起至十一時止
山西 山西路 渡海雪冤 價目二角三角 四角日夜一律 三時七時九時
新東方 北四川路 羅馬飛人歐 日四角六角 夜四角六角一元 三時六時九時

東南 民國路 肉體與情魔 價目三角四角 日夜一律 三時五時半九時一刻
福安 小東門 可憐的閨女 二角三角 日夜一律
共和 西門方斜路 紅俠 價目二角四角 日夜一律 二時半五時八時半
蓬萊 小西門 亞森羅蘋 二角四角六角 夜一律 幼童減半 三時七時九時
通俗 大東門 全部百花台 價目二角四角 夜一律 幼童減半 二時七時九時
閘北 寶山路 全部百花台 價目二角一角七分 一律大洋 幼童減半 一時半七時九時
百老匯 匯山路 碎琴樓 價目二角四角 日夜一律 二時四時一刻七時九時一刻
武昌 武昌路 無名英雄 價目日夜一律三角二角 三時七時九時一刻
長江 黃浦路 二集念四俠 二角五角 日夜一律 幼童減半 二時七時九時
東海 下海 環宮艷史 價目二角四角 夜一律 幼童減半 二時四時七時九時
奧飛姆 七集乾隆 價目日夜一律 二時七時九時

●京劇●

福星 世界附近 （修理暫停）
大舞台 二馬路 日戲 頭本施公案 夜戲 安天會 全部甘露寺
天蟾 福州路 日戲 十四本紅蝴蝶 夜戲 十四本封神榜
更新 日戲 四本西遊記 夜戲 三本西遊記
三星 日戲 三本彭公案 夜戲 三本彭公案
齊天 日戲 移山倒海
廣東 新春秋劇團
福星 日戲 四本文武香球 夜戲 二本漢光武

◆遊戲場◆

寶興 上本雙鴛鴦 拾本孽華生花
大世界 淚痕
國產商場 和平社新劇 古月社文戲 滑稽新劇
小世界 新戲
新洛陽橋 八蜡廟 百花台 紅蝴蝶
神仙世界
先施樂園 四集荒江女俠 本西遊記
永安天韻樓 山東響客 新戲
無敵英雄 美容店 本頭文武香球
新新花園

二十年五月十日 MAY 10, 1931.
每逢星期日隨時報附送
第七百五十三號

時報畫刊

徵求國際國家地方社會紀事，名人，閨秀，科學，體育，遊藝，時裝，美術，考古，遊覽，古跡，名勝，風俗，人種，動植物以及種種珍奇特異照片，凡足以增閱者之興趣者，本報異常歡迎，酬金從優，其有必須寄回之照片，請於背後寫明住址，以便檢還。

江蘇全省中等學校運動會

THE INTERSCHOLASTIC ATHLETIC MEET OF KIANGSU.

跳高第一楊陸（振華）得田徑八分
Miss Yang Lu (Tsung-hwa), 1st of high jump, gathering spoints in track & field events.

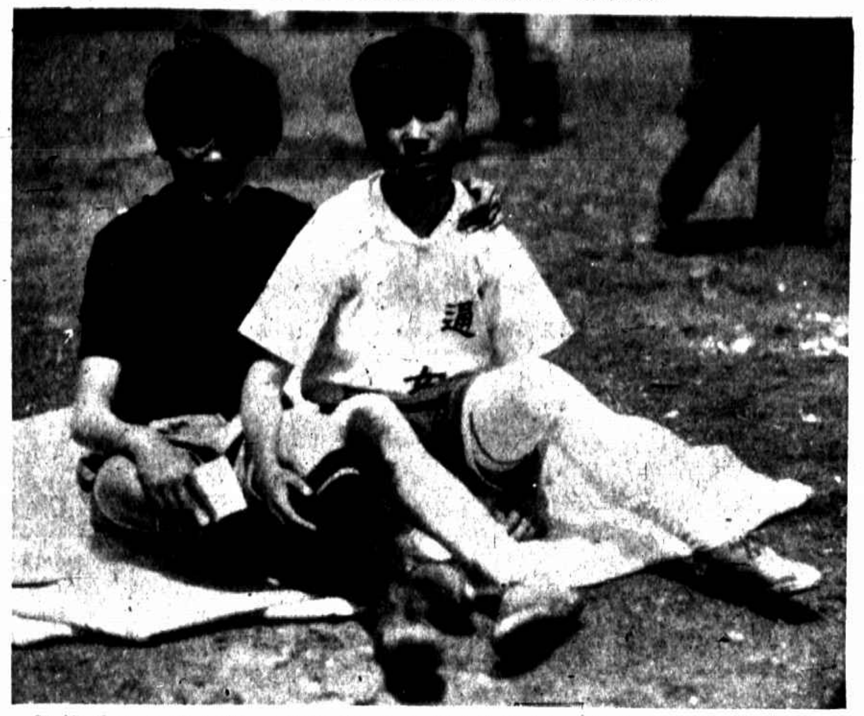

跳遠及五十百米第一葉學普（揚女中）得田徑十五分跳遠第二姚念慈
Miss Yeh Hsueh-pu (Yangchow Middle), 1st of broad jump, 50 m. & 100 m. dash, gathering 15 points in track. Miss Yao Yen-chih, 2nd of broad jump.

章映芬推鉛球之姿勢
Shot-put throw by Miss Chang Yang-fung.

二百米第一陳作蘭（徐女中）得田徑八分
Miss Chen Tso-lan (Hsuchow Middle), 1st of 200 m. dash, gathering spoints in track

鉛球第一章映芬（蘇女中）得田徑五分
Miss Chang Yang-fung (Soochow Midd.e), 1st of shot-put, gathering 5 points in track

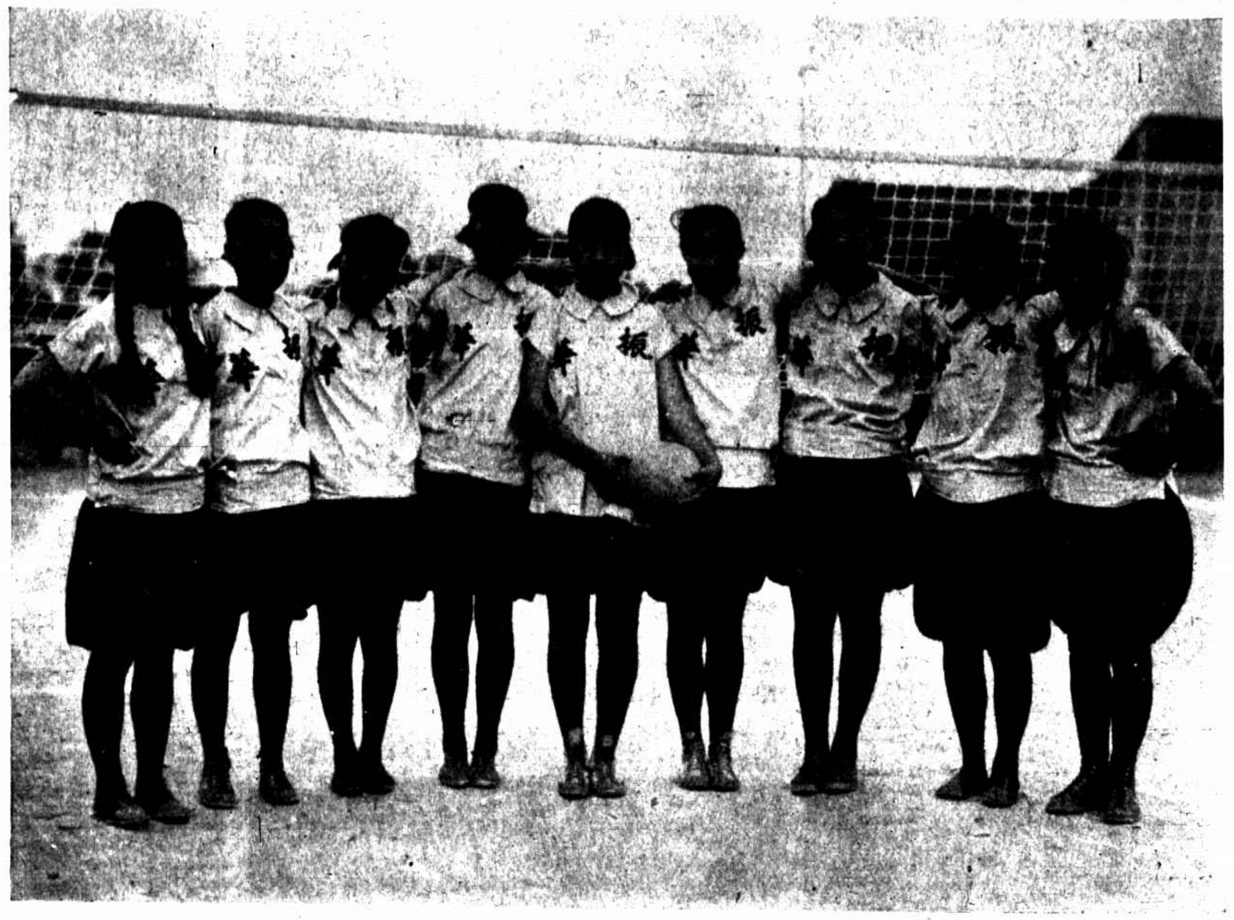

振華隊得排球錦標
The Tsung-hwa Team of Soochow won the volley ball champion

標槍第一曹玉衡（通女中）得田徑五分
Miss Tsao Yu-heng (Tungchow Normal), 1st of javelin throw, gathering spoints in track

五十米預賽
50 m. dash heat.

贈 中國美女裸體畫片
如欲函索請附郵票三十四分立即快郵寄上裸體美女一套
上海閘北寶通路西 新新美術社

全新男女結婚禮服出租
天福洋服公司 另備詳章函索即寄
禮帽 襯衫及零件 披沙 一概俱備
地址 北四川路老靶子路西一六一號洋房 一路六路電車及一路公共汽車直達門口 ●電話四四九一五

都錦生絲織廠
○絲織風景 ◎五彩錦繡
漢口分行開幕紀念
五月一日起
大減價卅天
美術樣本函索附郵一角五分
總行上海北四川路蓬路南
分行上海三馬路石路東首
分行上海南京路國產商場

絲織風景（遊寧白塔）

蘇州東吳大學女生李[illegible]娥俞頌黃月華 （楊士芳）
Misses Li Lu-e, Yu Tsung & Hwang Yueh-hwa of Soochow Univ

㈠東吳大學學生遊無錫
① Students of Soochow Univ. at Wusih.

㈡東吳大學學生遊無錫
② Excursion party of Soochow Univ at Wusih.

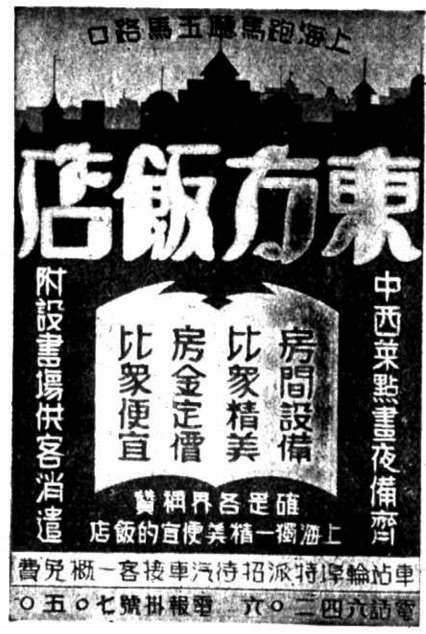

雪鴻照相館
美術照相
冲晒放大
照相材料
定價低廉
精美迅速
應有盡有
地址 靜安寺路 靜安寺對面

留德醫學博士
前佛萊堡大學兒科醫院醫生
吳鐵梅
專治一切兒童病症
診所 威海衛路靜安別墅（慕爾鳴路西首新屋）一八二號
電話三六〇五八號

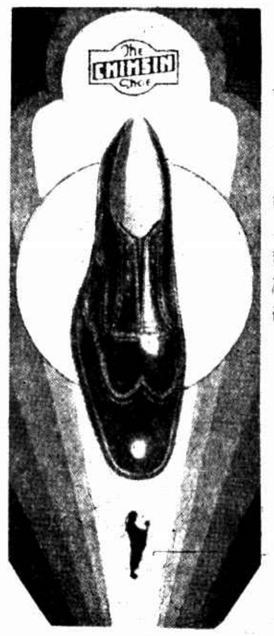

王開照相館
南京路中市
電話六一二六五

念分鐘一元
30189
每句鐘三元
分站八處
新車百輛
無論何地
隨招隨到

英明照相館
代客沖洗不取分文
精究放大
南京路五二八號電話六一二七二

江蘇中等學校運動會㈠國術
The Interscholastic Athletic Meet of Kiangsu ① Chinese boxing.

㈡二百米第二張秀珠（上中）得田徑七分
②Miss Chang Hsiu-chu (Shanghai Middle) 2nd of 200 m. dash, gathering 7 points in track & field events.

㈢京女中選手茅於文吳粹得網球錦標
③ Misses Mau Yu-wen & Woo Sui (Nanking Middle) won the tennis champion.

㈣賽前之運動員
④ Players seen before the race.

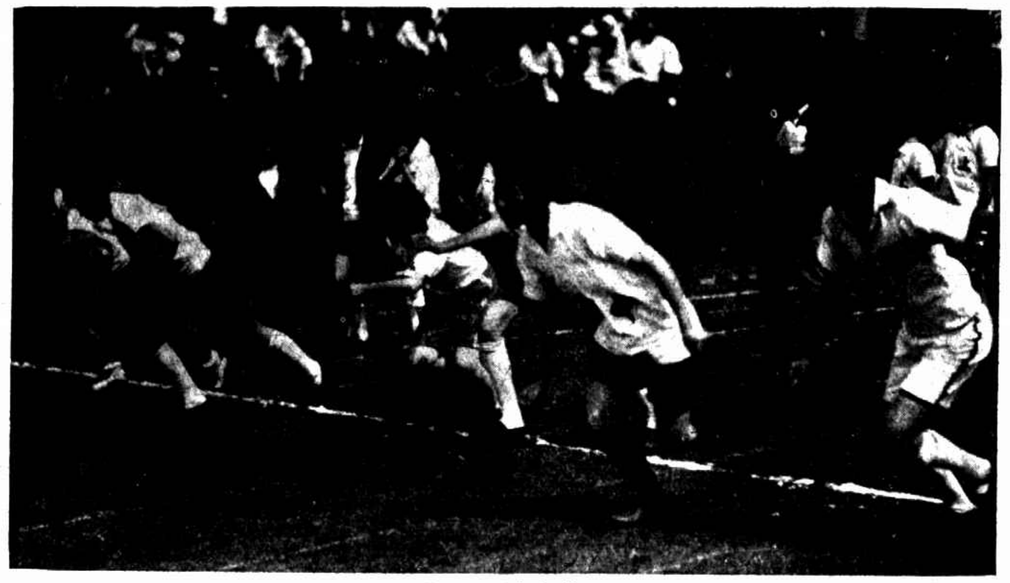

㈤五十米起點
⑤ The starting point of 50 m. dash.

悠久崇高之職業

胡頌平君玉照

自炎帝神農氏創醫藥療疾病迄今已四千六百六十餘年矣其歷史之悠久地位之崇高固然可敬不過時代變遷凡百進步以中外科學家積年探討之結果其智識足資今日醫師之借鑑者正多即如天下馳名補血健腦韋廉士紅色補丸亦藥界進化之優良產品醫師用以醫已醫人者爲數綦夥胡君頌平其一焉耳胡君係南洋金寶埠霧邊路華醫其來書云「民十八鄙人重感風寒愈後體乃大虛面黃肌瘦氣喘胃呆咳嗽肢疼夜眠不穩臥病幾八閱月迨服韋廉士紅色補丸方始見輕服不多時胃口頓好咳痛亦平今已諸症俱去強健如恒皆此深感韋廉士紅色補丸之力也」

韋廉士紅色補丸補血健腦男女同功如尊處無從購買可向上海江西路四五一號韋廉士醫生藥局函購

韋廉士大醫生
紅色補丸

大同大學徐啓華 （龍公贈）
Miss Hsu Che-hwa of Dah-tung Univ.

務本陳玉珮女士 （陳傳霖）
Miss Chen Yu-pei of Wu-pen Girl School.

參與交通大學華北旅行團之文傑與吳澍遊於明陵 （陳銘德）
Misses Wen Chi & Woo Chu, who joined the North China excursion party of Chiao-tung Univ. at the Mausoleum of Ming Dynasty.

智仁勇女校顧天嬋劉綺明 （高奎章）
Misses Ku Tien-chuan & Liu Che-ming of the Trinity School.

智仁勇女校顧天嬋 （高奎章）
Miss Ku Tien-chuan of Trinity School.

杭女職校學生張佩蘭 （徐雁影）
Miss Chang Bei-lan of Hangchow.

溪邊 （張樂山贈）
Enjoying by the brook.

崇德女校夏志勤 （陳壽德）
Miss Shia Chih-chin of Chun-tei Girl School.